IQ JUMP COMICS
부수청 오리지널 한국어판

DRAGON BALL
드래곤볼

AKIRA TORIYAMA



25 프리더 초변신!!

canned by raprnb



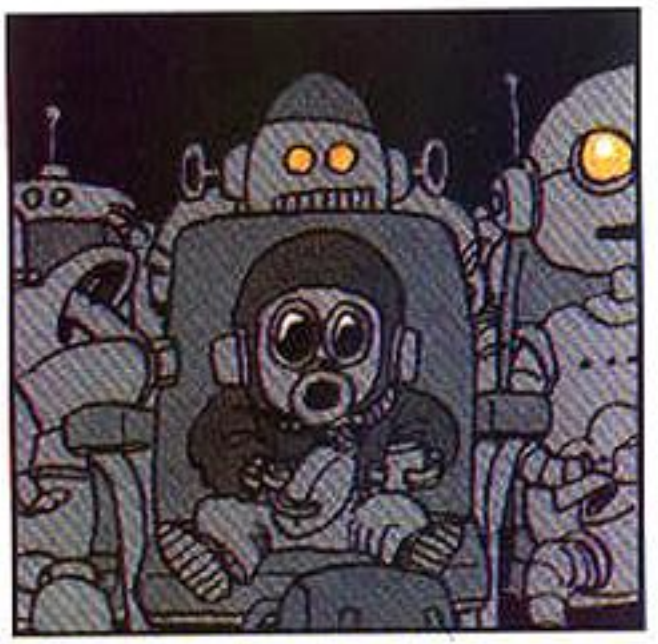

AKIRA TORIYAMA

-토리야마 아키라 -

영화를 좋아합니다. 젊었을 때에는, 일주일에 4편 정도의 페이스로 영화관에 다니기도 했습니다. 초등학교 시절에도, 자주 도시락을 가지고서 힘차게 자전거를 타고 달려가서, 나고야의 영화관에 틀어박혀 꼬박 하루를 눌러 붙어있었습니다. 이렇게 해서 본 많은 영화가 직업인 만화에 살아있습니다. 스토리나 커트를 생각할 때, 머리 속에서 영화풍의 영상을 떠올리고는 연필로 그려낼 수가 있는 겁니다. 아, 정말 다행이다.

ned by raprnb



DRAGON BALL

드래곤 볼

제25편 프리더 초변신!!

AKIRA TORIYAMA

scan

등장인물소개





지난 줄거리

아주 먼 옛날. 7개가 모이면 용신이 나타나 소원을 들어준다는 드래곤 볼을 찾아 여행을 하던 손오공은, 대모험 끝에 모든 구슬을 모은다. 그렇지만 나쁜 곳에 쓰일 뻔했기 때문에, 엉터리 소원을 말해버려 소원을 이룬다. 용신은 한 번 소원을 들어주면 1년 이상 나타나지 않는다. 그 동안 거북신선 밑에서 수련을 쌓은 오공은, 다시 드래곤 볼을 찾아 여행을 떠난다. 더욱 수련을 쌓은 오공은 천하제일 무술대회에서 마침내 꿈에도 그리던 우승을 이룬다. 그후 지구를 습격한 베지터와 오공, 프리더 일당은 잃어버린 드래곤 볼을 찾아 나메크성에서 쟁탈전을 벌인다. 그리고 7개의 구슬이 모두 모인 곳으로 프리더의 지원군 기뉴 특전대가 등장. 대장 기뉴는 오공의 몸과 자신의 몸을 맞바꿔버린다.

DRAGON BALL 25

프리더 초변신!!



제289화 기뉴 통한의 대착각!! …… 7
제290화 기뉴의 패배!! …… 22
제291화 분노의 프리더!! …… 36
제292화 나와라, 본고장의 용신!! …… 50
제293화 세 가지 소원 …… 64
제294화 마지막 소원 …… 78
제295화 뜻밖의 슈퍼 파워업!! …… 92
제296화 프리더 초변신!! …… 106
제297화 열받은 오반!! …… 120
제298화 철저히 당한 오반 …… 134
제299화 전사의 부활 …… 148
제300화 피콜로의 자신감 …… 162
표지 페이지 대특집 XXIV …… 177

DRAGON BALL

드래곤 볼

제289화

기뉴 통한의 대착각!!




ㅠㅠ
ㅠㅠ
ㅠㅠ

타앗!!

야—앗!!

퍽

헹! 하나도 안 아프네! 그런 어린애 장난 같은 공격!

빨리 항복 하시지!

좀전에 오공이 한 말 못들었어? 넌 그 몸을 제대로 쓸 수 없다구.

어… 어떻게 된 거지…?

이, 이 몸은 전투력 180000 이상의 파워를 낼 수 있을 텐데…!

웃기지 마!!

항복…?

이… 이 기뉴 님한테 항복 하라고라…!?


탓!!
베, 베지터! 네, 네놈은 어떻게 숨어 있었지!? 스카우터에는 반응이 없었는데!
너희들은 스카우터를 너무 믿는 게 탈이야!
여기 있는 저놈들과 싸워보면 똑똑히 알게 될걸!

닥쳐! 네가 날 상대할 수나 있을까!?

당연히 이제 네놈은 죽은 목숨이지만!

푸하하하! 내가 베지터 따위의 전투력을 말야!

겁낸다고?

부활한 내 전투력을….

실컷 잘 봐둬라. 네놈의 그 잘난 스카우터로….

크크큭…. 큰소리 치지만 사실은 겁내는 거 아냐?

고장이 났네!

제, 제길!

크흐흐…. 진짜 고장 났다고 생각해?

……

이… 이럴 수가…!

삐삐삐삑!!

그래…. 난 사이어인의 한계를 넘어 점점 더 강해지고 있어….

사실은 나도 지금 느낀 거야…. 이런 파워의 증가는 단순히 내가 천재이기 때문만은 아니라는 사실을….

말하자면 ….

나도 점점 가까워지고 있다는 거지….

초사이어인에 말야!

뭐, 뭐야!?

허, 헛소리 그만 지껄여!

크크큭…. 완벽하게 냉정해질 수 없는 카카로트는 초사이어인이 될 수 없지만, 나는 달라….

야앗 —!!








크아!!

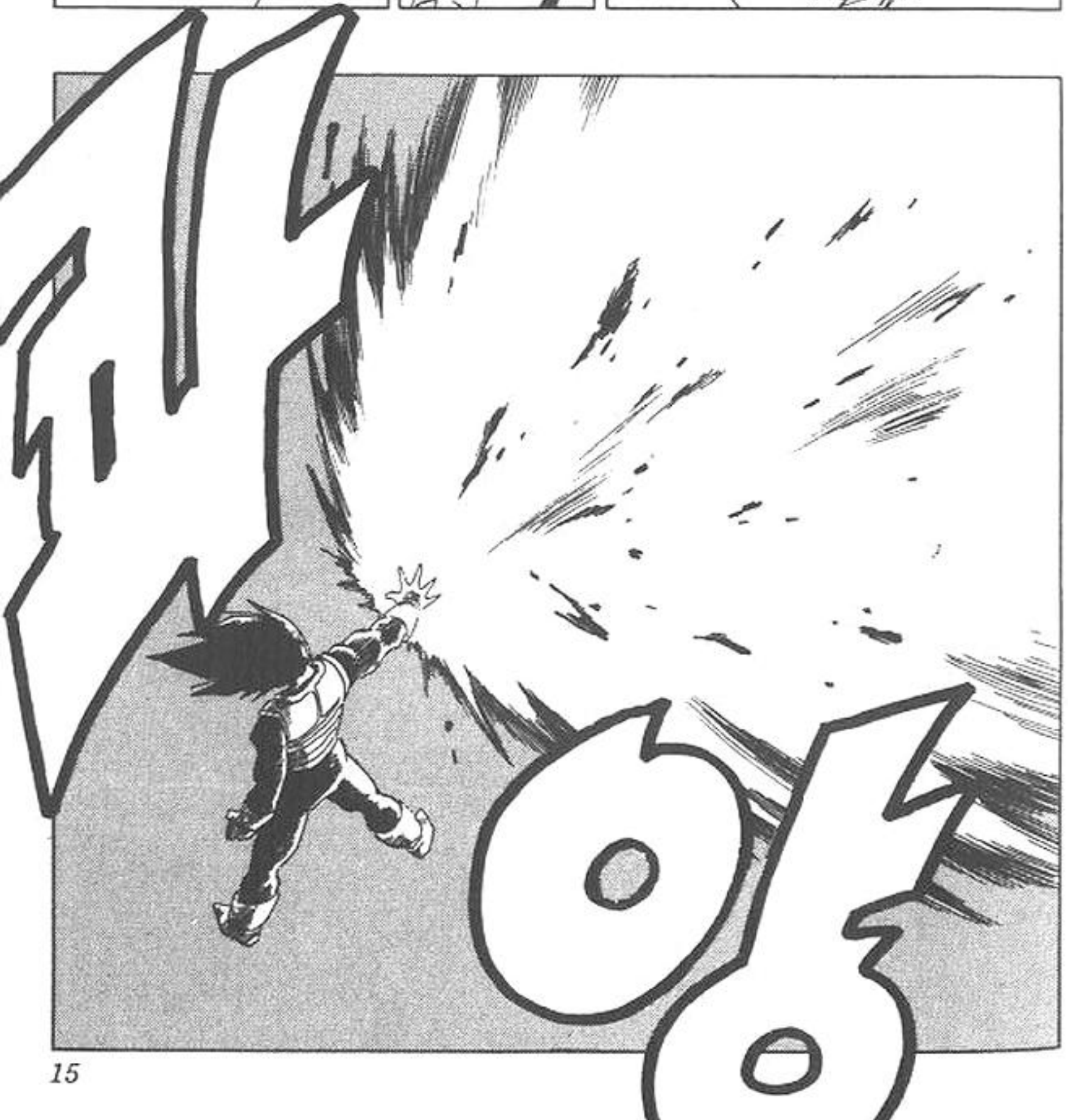

!!

!!

!!

悟

베,
베지터
…!

그,
그렇게
까지
할 필요
는…!

넌 평생
초사이어인은
될 수 없어….
자격이 있는 건
바로 나야….

크큭….
제발 그딴 식으로
나약한 헛소리 좀
지껄이지 마라,
카카로트….

얼빵한 놈.
겉모습이
카카로트라서
맘껏 공격하기
어려운 것
같군….

흥…!
아직 기뉴를
처치하지
못했나…?

좋아~!
내가 깨끗이
처리해
주마!

아…
이건
말도
안 돼…!!

지…
지스가
베지터에게….



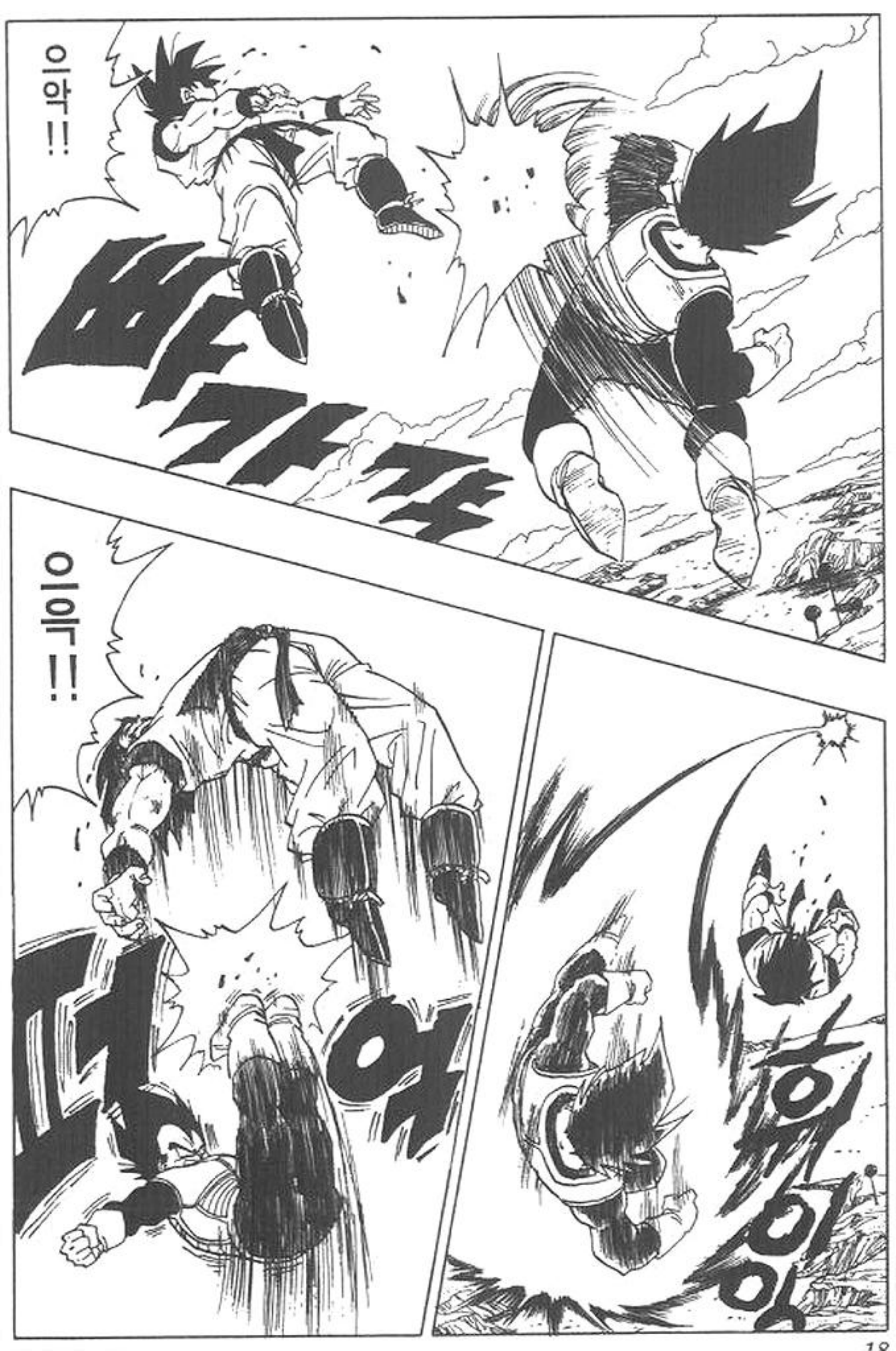
이악!!
이익!!

이야아
아압… !!


아우…
으으으…
우…
우아….
괴…,
굉장하군….
이, 이제
됐어!
죽이지 마,
베지터!
자、
끝내자!!
저… 저…
저놈이….



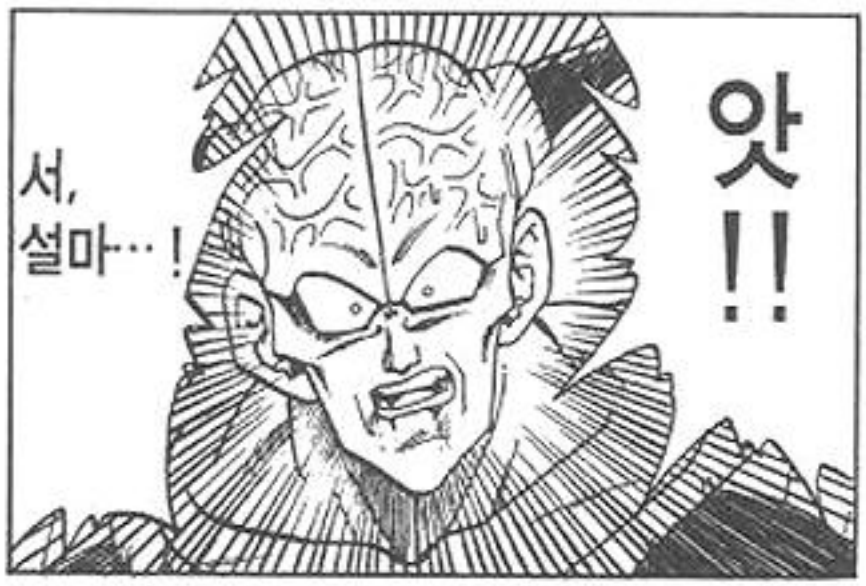





다음은, 제290화 기뉴의 패배!!


쓱…
앗!
서, 설마…!
체인지—!!
앙


파밧


원래의
나로
돌아갈 수
있어!!
됐다
!!


앗!?


파밧
타이밍아,
제발
맞아다오-!!

비,
비켜!

아니!?





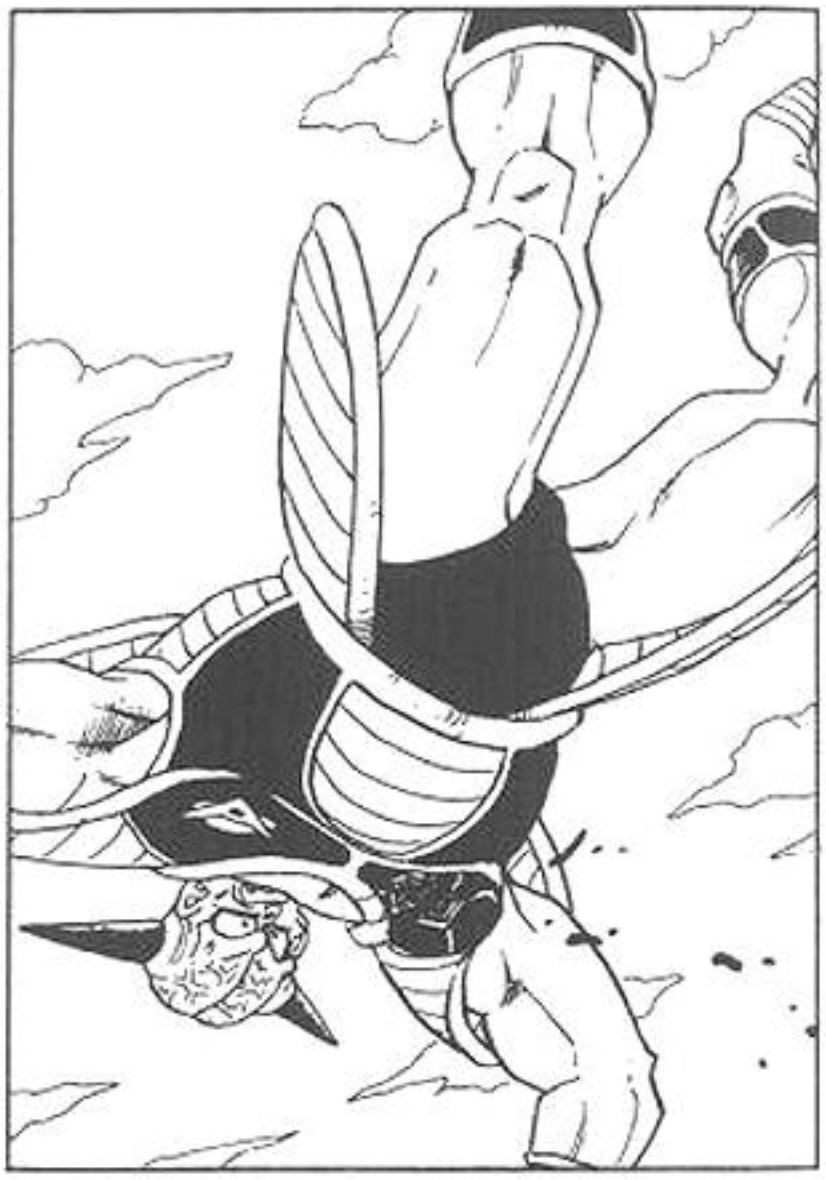


저… 저놈이
감히 날
방해했어…!
아으…으…,
제… 제길….


으윽!
탁


어… 어쨌든
내 모습을
찾았다….
우…
우헤헤헤….
아이고, 아파….

지금 대체 뭔 짓을 한 거지…?

아니…, 뭐야…!?

아, 아빠가 원래 모습으로 돌아왔어!

이, 이 느낌은 아빠다!

앗!

저… 저 빛은…

오, 오공 녀석. 베지터의 공격을 막으러 들어갔나…?

제, 제길~! 이번에야말로 베지터와 모습을 교환하겠어!

정말!? 오반!

뭐!?

지, 지금
저놈이 베지터의
몸을 손아귀에
넣게 되면 모든 게
끝장이야….

크, 큰일났다.
시, 심한 공격을
당해서 움직일 수가
없어….

쿠후후….
얼빵한 놈….
이번엔 절대
방해할 수
없겠지!

그 몸을
내놔라!!

푸하하
하하…!!

그,
그럼!

이번엔
저놈이
기뉴…!?


그래!
이거다!!
!!
피웅
체인지—!!
!!


에잇!!
깍
개골

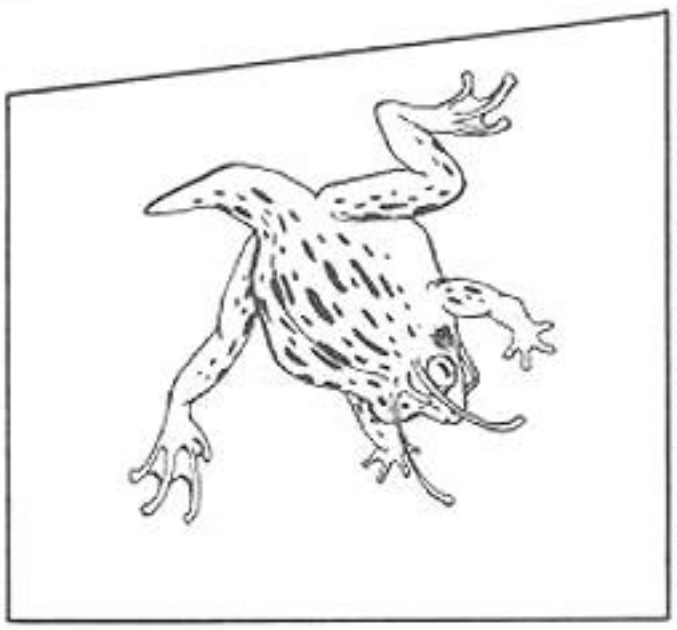






이… 이번엔
뭐야…!?
……


쌍총
쌍총
사삭
서…, 성공이다….
하… 하하….
……

탁

헉 억

탁

기뉴 녀석은 대체 어떻게 된 건지 설명해봐!

베… 베지터…. 내 몸을 진짜 깡통으로 만들어 놨구만….

아빠, 정신 차려!

오, 오공 괜찮아!?

뭐야!?

그리고 저기 보이는 저 개구리 같은 게 기뉴지….

헤헤헤…. 지금 도망친 건 개구리야….


개골 개골


짓밟아 주겠어!
어떻게 된 건진 모르겠지만….


개골!!


뭐, 좋아! 용서해 주마. 네가 앞으로 살아갈 걸 생각하니 진짜 불쌍하다….
쳇!


기뉴도 그 몸으론 더이상 아무 힘도 없다구.


지금이라면 너희들을 제거하는 것쯤 누워서 떡먹기지.
크흐흐….


그… 그래…. 큰일났네….

드래곤 볼에 대해
알아낼 것도 있고,
그 무엇보다
프리더와 싸우기
위해서는 너희들의…,
특히 카카로트의
힘이 필요하니까….

후후후…!
그래, 맞는
말이지.

거…,
걱정 마….
지금은 우리를
죽일 수
없을 거야….

베…
베지터….
너란 놈은
정말….

빨리해!
언제 프리더가
돌아올지
모른다구!

……

우주선
안으로
데려와….

그러기 위해선
카카로트를
치료해 풀파워로
만들어줄
수밖에 없어.

뽀골
뽀골…

그때는
틀림없이
난
초사이어인이
되어
있겠지.

네놈들은
프리더를
처치한 다음
천천히
요리해주마!

신형 머신은 내가 부숴 버렸거든.

이쪽 방의 메디컬머신은 구형이지만, 너희들 정도는 별로 시간도 안 걸리고 완치될 수 있을 거야!

빠, 빠져 죽는 건 아니겠지 …?

너희들에겐 전투복을 주겠다. 방어하는 데는 꽤 효과가 있을 거야.

그리고….

저…, 전투복이라면 네가 입은 그런 거?

패… 패션 한 번 광이군….

보글보글…

어…? 기분이 좋아지네….

다음은, 제291화 분노의 프리더!!

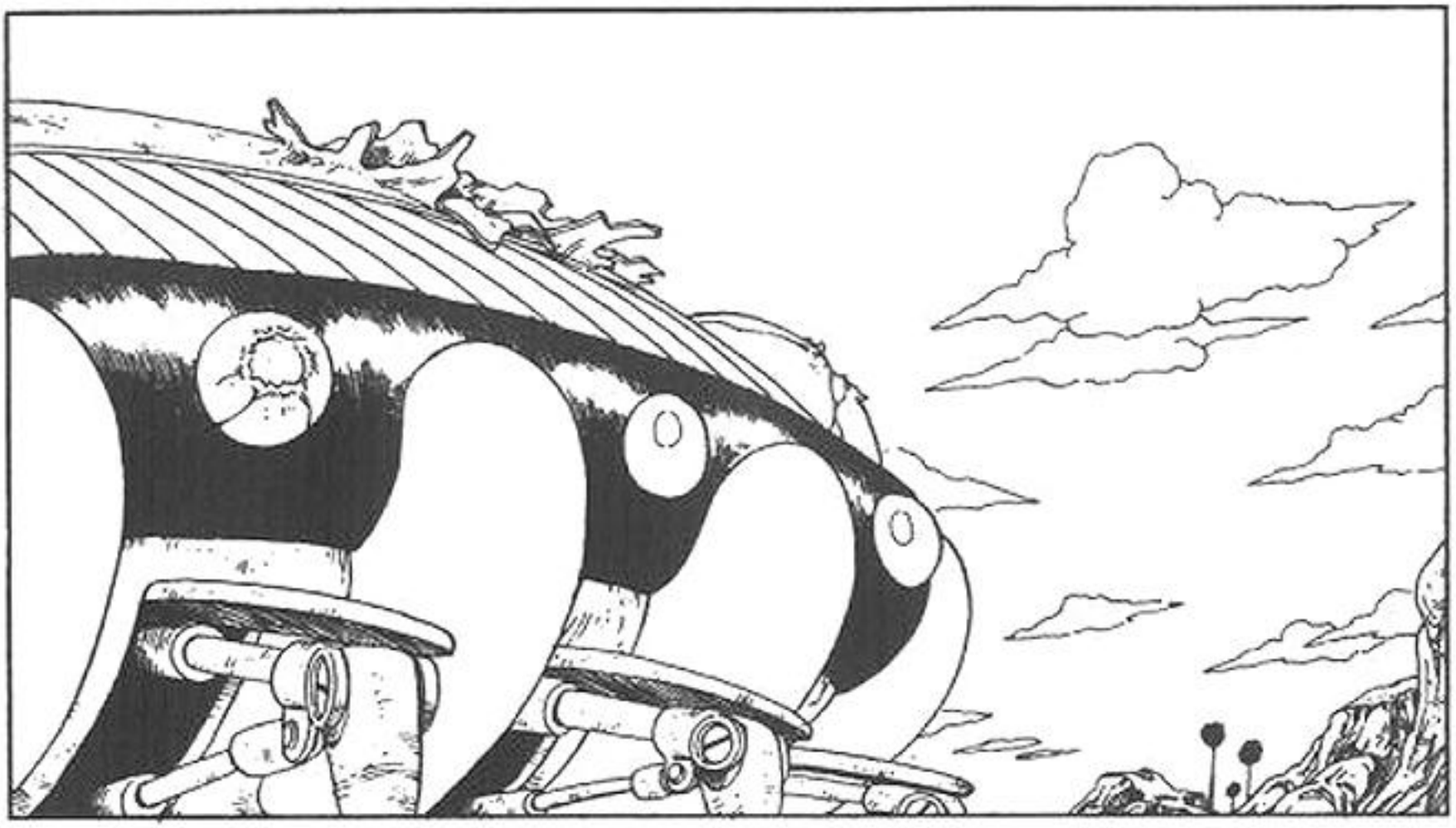


투욱


얘네들 문명이란 게 지구보다 훨씬 발달했네….
그런 것 같아….


옷을 벗고 그 언더슈트를 입어.
빨리해! 프리더가 곧 올 거야.

이건
전투
재킷이다.

다행히
리트성 인간의
작은 사이즈가
있었네.

난
무서버….

베지터 녀석이
우리 힘까지
필요로 하다니….
그 프리더란 놈이
상당히 강한가봐….

지구에서
내가 거대 원숭이로
변했을 때도
안 찢어졌잖아.

하지만
충격에는
아주 강하지.

힘껏 당겨 입어봐.
그건 부드러워서
잡아당기면
계속 늘어나.

머리는
들어가도
손이 안
껴져….

…?
이건 어떻게
입는 거지?

그래.

장갑이랑
구두 같은 것도
이런 소재야?

죽인다!
정말이네!

앗!

이게 구형이야.
기본 사이즈에서
딱 맞는 게 없어서
이걸 입었지.

그치만 난
네가 입은 옷이
어깨를 움직이기
편할 것 같아
좋아 보이는데.

크리링 아저씨.
하지만 이거
어깨를 움직이는데
전혀 방해가
안 되는걸.

치사한 놈들~.
늬들만 이렇게
좋은 걸
입다니~

진짜
가볍네!
거의 무게가
안 느껴져!

어쩌면 프리더가
있을지도
모르지만,
용신을 불러내는
암호를 알아내
와야 하니까.

오반,
난 최고장로님이
있는 곳에
갔다올게!

아니, 나
혼자서도
충분해.
넌 기다리고
있어.

나…
나도…!

글쎄,
놈은 강하니까
40~50분
정도면
완치될 거야.

오공은
언제쯤
다 치료될까?

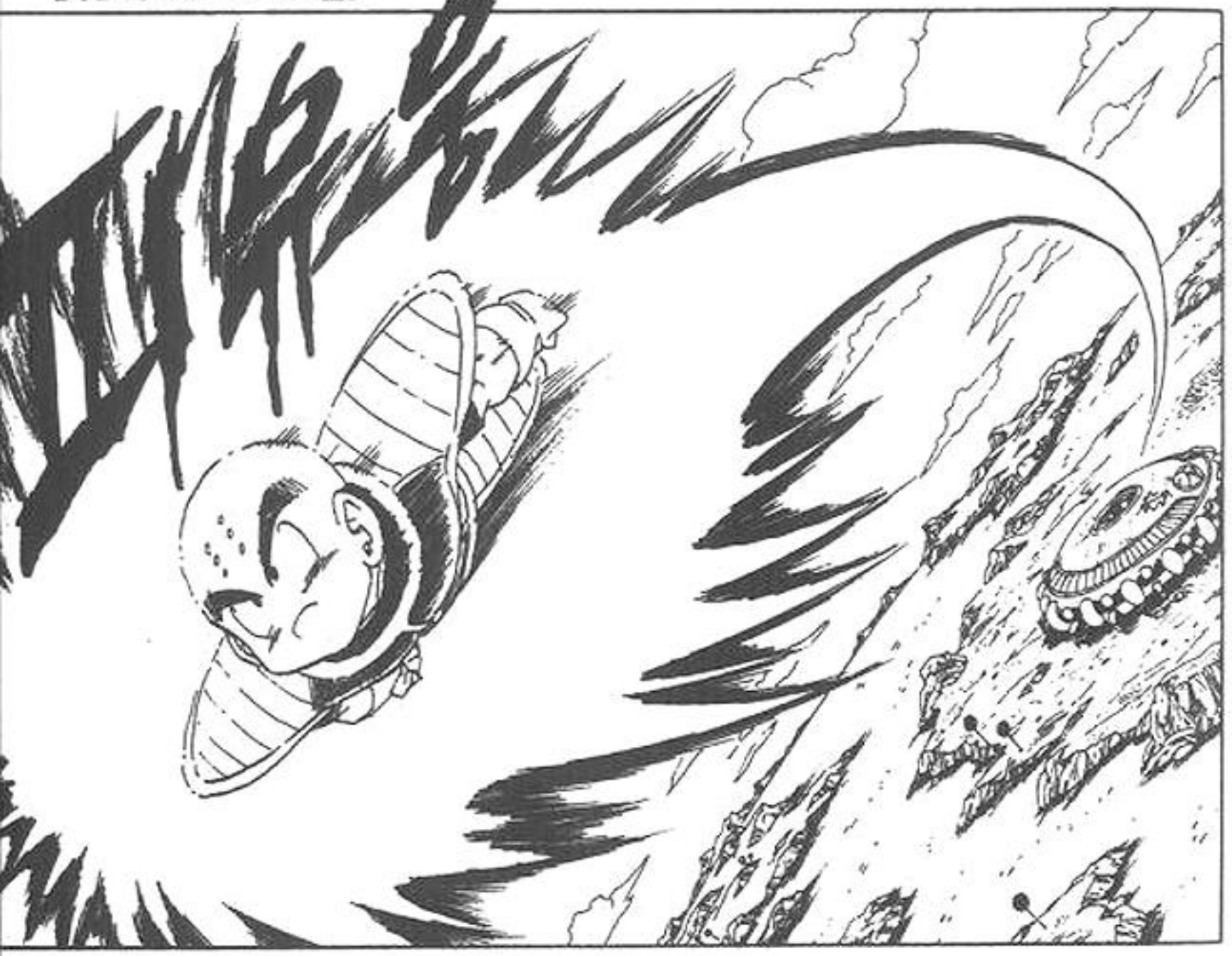
DOOOOM



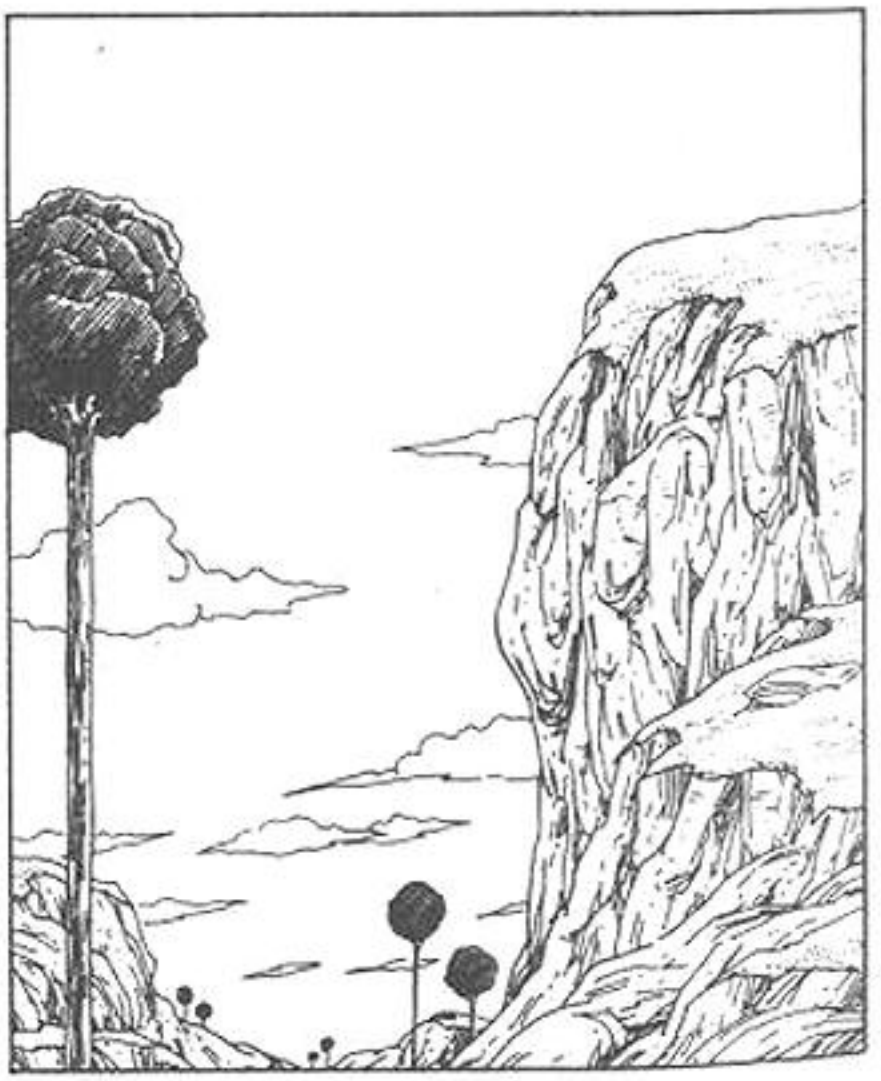

그만 좀 지껄이시는 게 어떠신가요.
원손밖에 못쓰는데,
꼼짝도 못하면서 날 이길 순
없잖아요!
드래곤 볼의 소원 이루는
방법을 빨리 말씀하시죠!

허헉!

허헉!

파

하앗!


A day of






정말
쓸데없는
노력을
하시는군요….
그런 게
내게 통할 리
없잖아요.


!!


뻔히 질 줄
알면서 왜 그렇게
계속 덤비려 하는지
이해가 안 되는군요.
당신 동료들을
죽여서 그런가요?
아니면 단순한
고집인가요?


!!
퍽


퍼억


퍼버

이… 이젠 네가 그걸 알아도 헛수고야….

후…, 크크큭….

이게 마지막 경고랍니다.

ㅇㅇㅇ … !! 악… !!

제발 그만 좀 드래곤 볼의 소원 이루는 방법을 말하세요. 아님 죽게 됩니다!

네… 네가 알고 싶어하는 암호를 알려 주러….

아… 아마 지금쯤 덴데가…, 지구인들이 있는 곳에 도착했겠지….

뭐!?

뭐라고!?

아니!!


그,
그 녀석이… !!

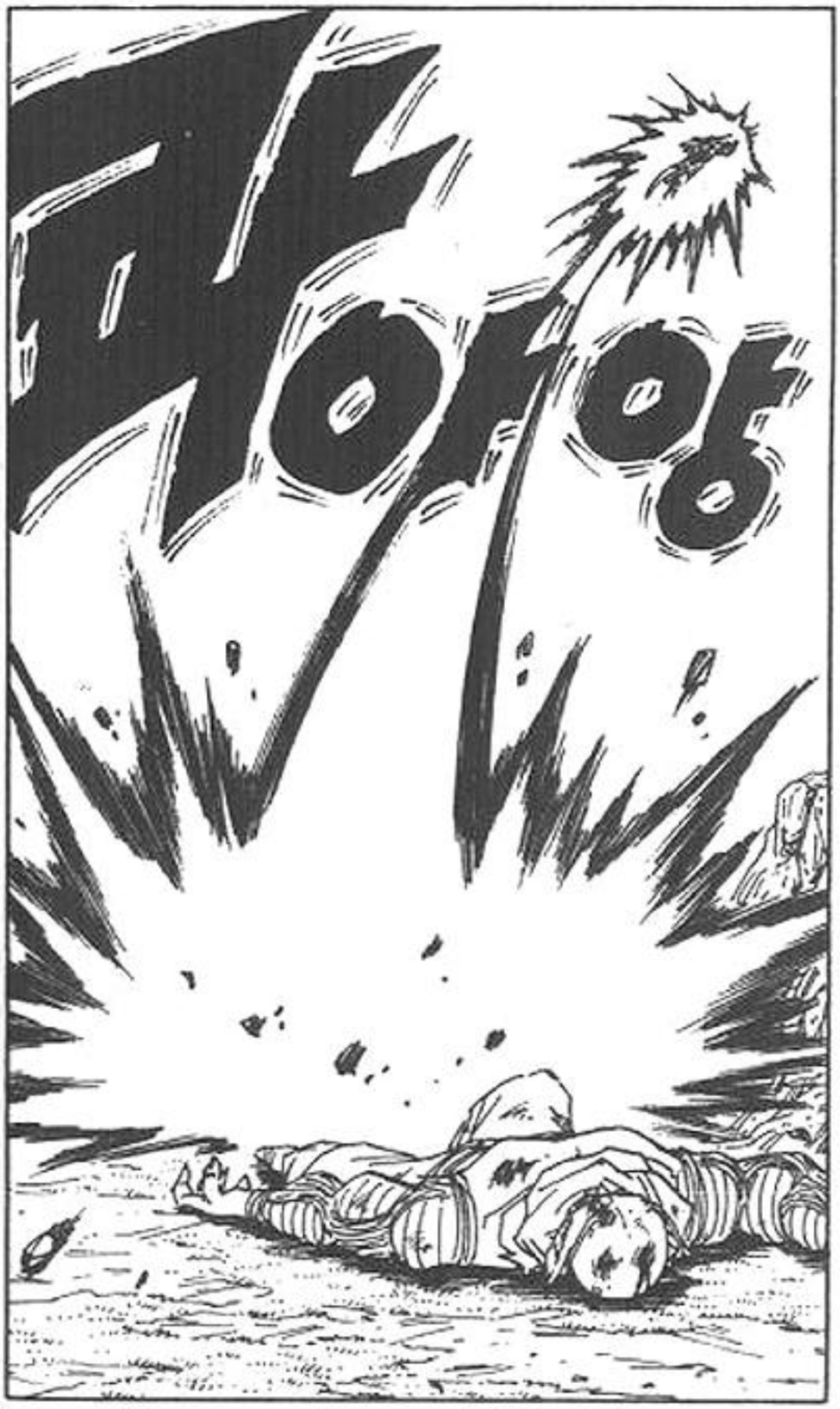
HOHOH


그럼 단순한
시간 끌기
수작
이었구나 !!
이놈

다, 당했단 건가…!?

기뉴 특전대의 반응이 없다…! 설마…, 5명 모두…!

이 자식들!!

어, 어쨌든 베지터랑 지구인들과 기뉴 특전대 사이에 무슨 일이 생긴 게 틀림없어…! 그… 그리고 드래곤 볼은…!

너희같은
하등생물
따위가
아니라구
— !!

소원을
이루는 건
나 프리더
님이시다
— !!



조, 조금만
더 가면 돼…!

최고장로님은
마이마
지구라고
하셨지…!

이… 이 지경이
되다니….
그때 지구인들에게
암호를 가르쳐주는 게
옳았는데…!

빠…, 빨리 가라, 덴데….
아… 아무래도
내 수명이 거의
다한 것 같구나….

네… 네일도
엉망진창으로
반 죽음을
당했다….

뭐, 뭔가
날고 있다!

이…
이 기는…!

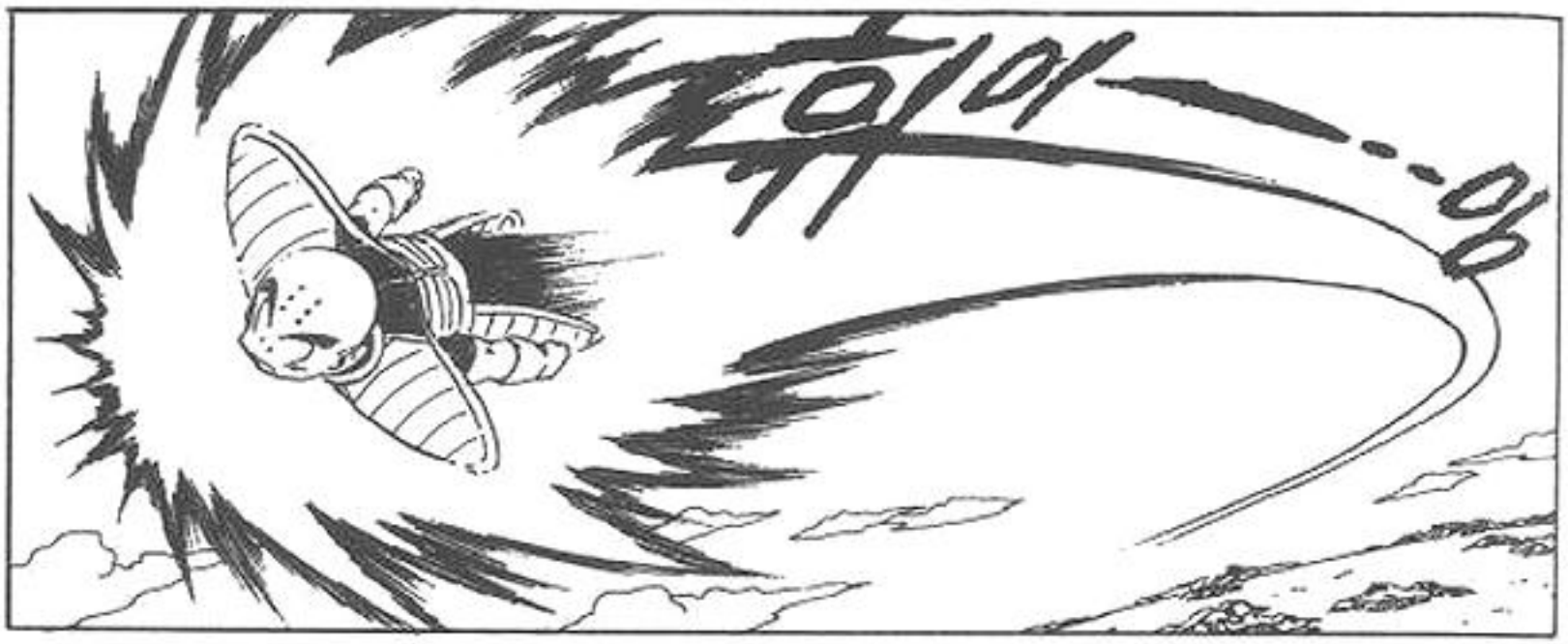





다음은, 제292화 나와라, 본고장의 용신!!

이거-,
진짜로 잘 됐네!
드래곤 볼이 모아졌는데
아무 변화가 없어서
최고장로님께
그걸 물어보러
가던 길이었어!

그럴 줄 알았어요!
난 최고장로님한테 듣고
그 소원 이루는 방법을
알려주러 온 거예요!

그건 나메크어로
말해야만 소원을
이룰 수가
있어요!

역시나….

나메크
어라…?

최고장로님도
진짜 너무
심하네….
그때 가르쳐
줬으면
좋았을걸.

설마 당신들이 그걸
다 모을 줄은 꿈에도
몰랐기 때문이겠죠.
게다가…, 당신들한테
가르쳐줬다가 프리더가
구슬을 다 모아버린 경우
협박을 당해서 그걸 다
말해버리는 것도
두렵고….

그,
그래!?

그보다 빨리 서둘러요!
최고장로님의 수명이
다 되어가요!
더구나 이제 곧
프리더가 올 지도
몰라요!

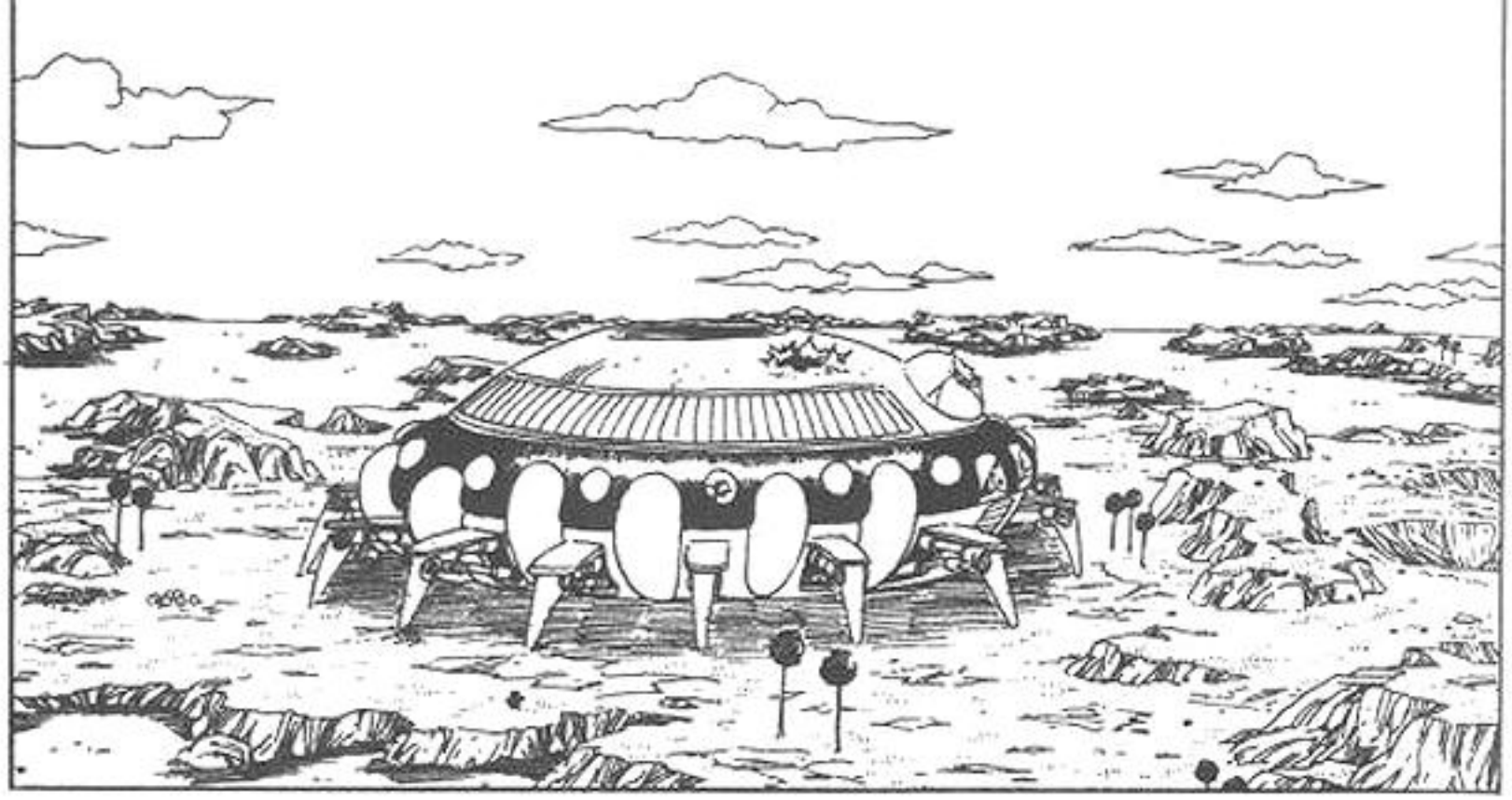

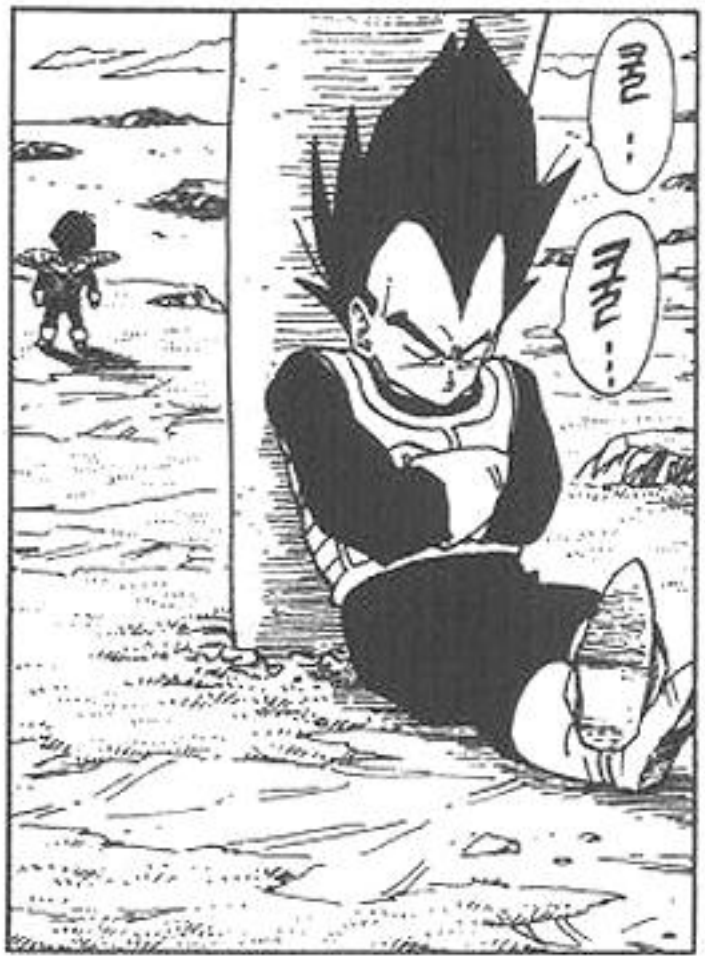
쿨!
쿨!


크리링 아저씨가
최고장로님에게
다녀 오는데는…,
역시 두 시간은
걸려버릴까….
그 동안에
프리더가 나타나면
어쩌지….


뭐, 뭔가
오네!
그치만
프리더는 아니야!
크리링 아저씨…!?
하지만 기는
두 개가
느껴져….


어?

역시 크리링 아저씨다!

또 한 사람은…, 덴데구나! 다행이네!

아! 기를 숨겼네!

정말 대단한 스피드다! 어떻게 된 거야!?

아냐-! 덴데가 최고장로님의 부탁으로 이쪽에 오던 중이었어!

만세! 오반이다!

그런데 베지터는? 그 녀석이 눈치채지 못하게 도중부터 기를 숨기고 왔는데….

눈치채지 못했을 거야….

요즘 잠을 못잤다면서 자고 있거든….

예!

드래곤 볼로 소원 이루는 방법을 알려주러?


용신이
나타났을 때
눈치를 채더라도
시간을 좀
벌 수 있게….
좋아—! 멋진 기회야!
알겠지!? 베지터가
깨지 않게 살짝
드래곤 볼을 요 근처까지
가져오자…!

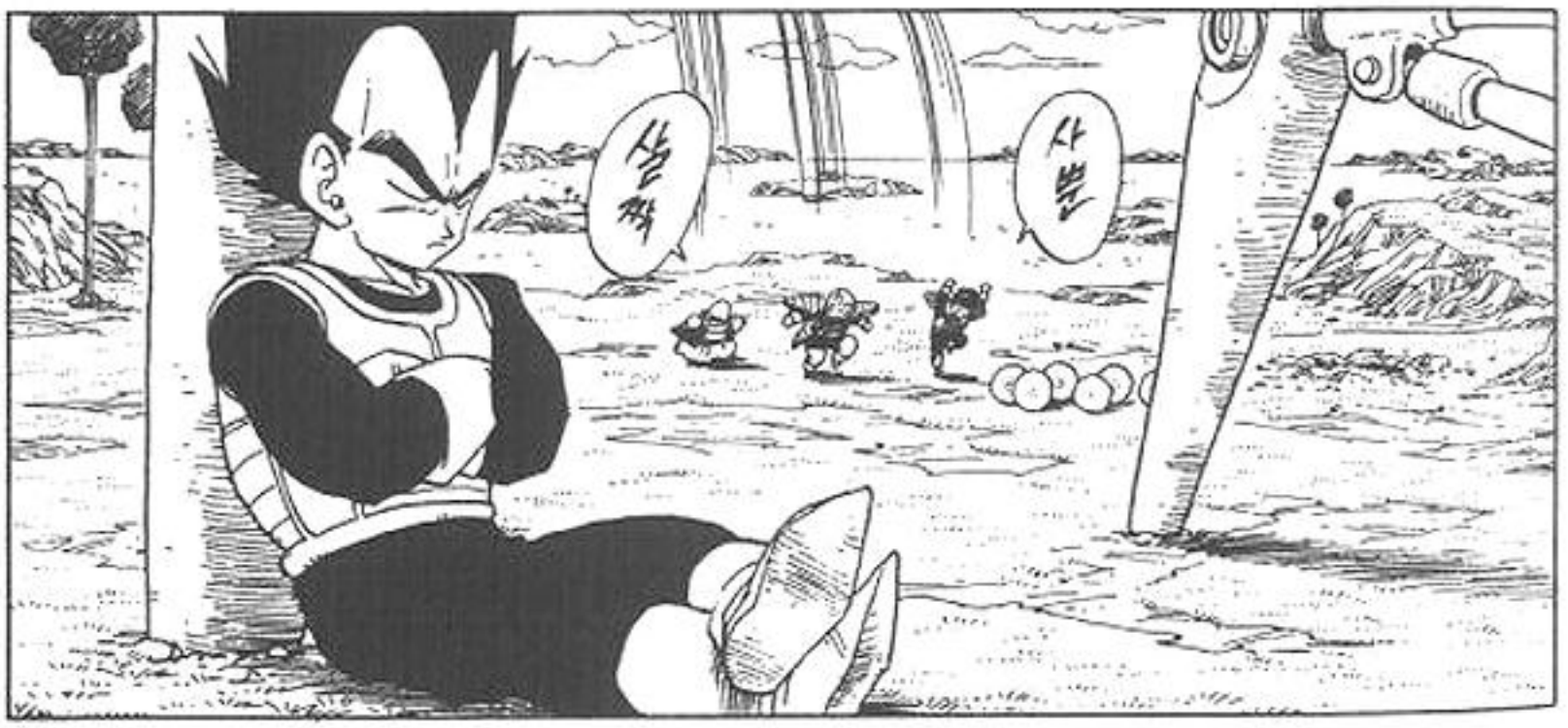
살짝
사뿐


살금 살금….



휴우!

이야호－!
성공이다!

앗!?

워…, 뭔가
이리 접근해오고
있어…. 굉장한
스피드로….

프리더다
…!!

프….

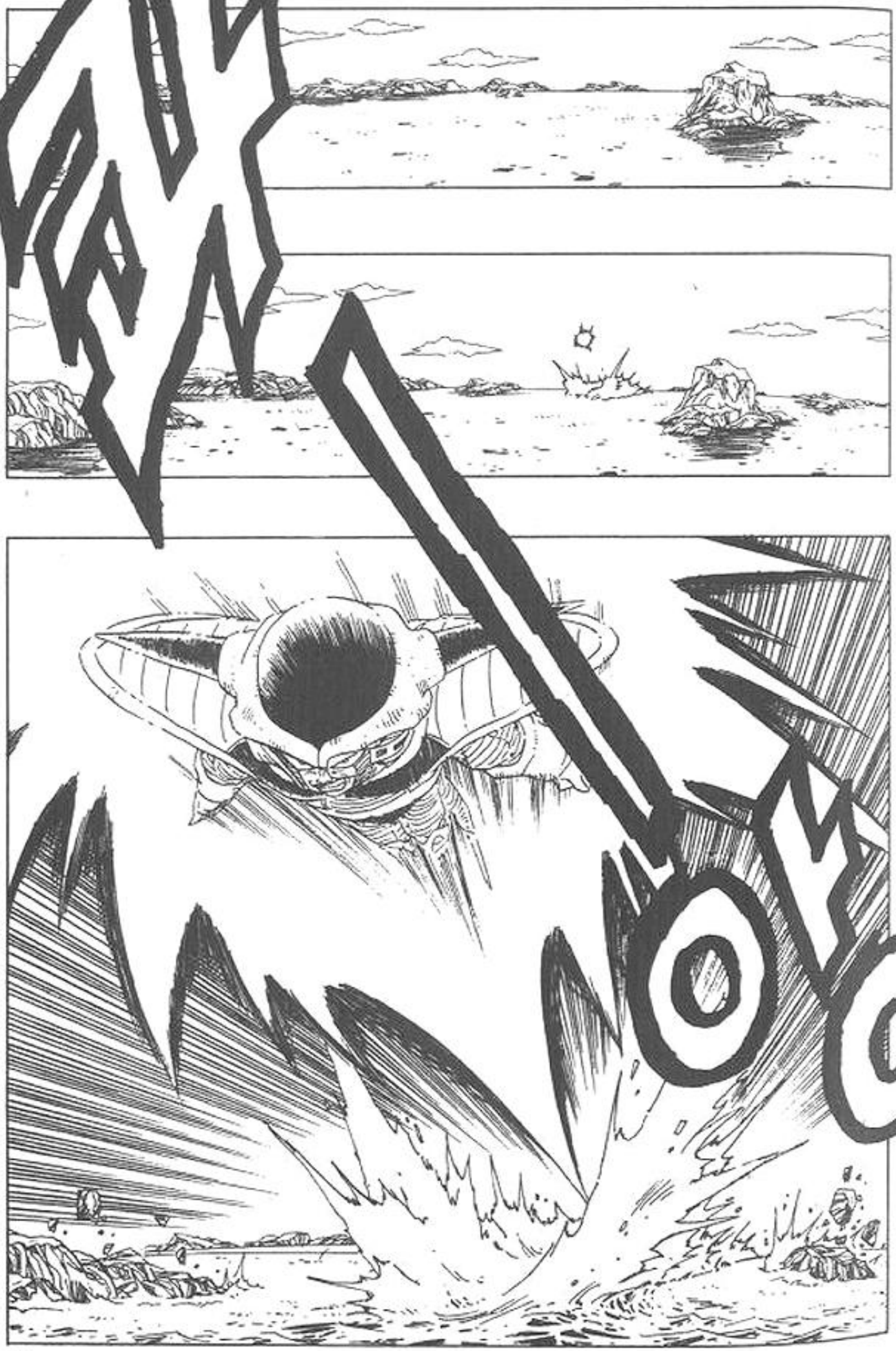

아, 예!

빨리 소원을 이루자구!!

서둘러, 덴데!

비…, 빛이 난다…!

팟—!!!

타카라프토

포포룽가

푸피리트파로

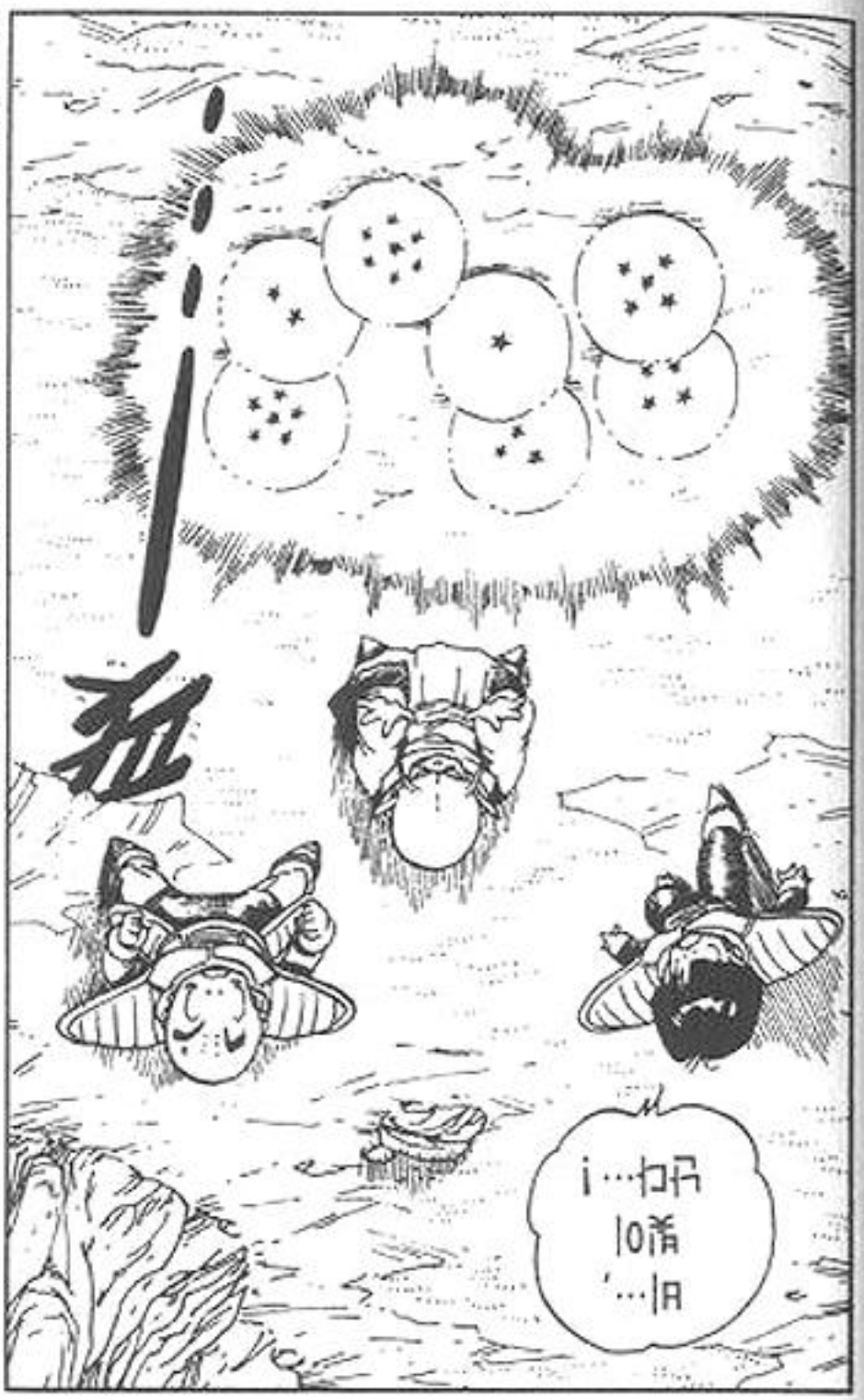



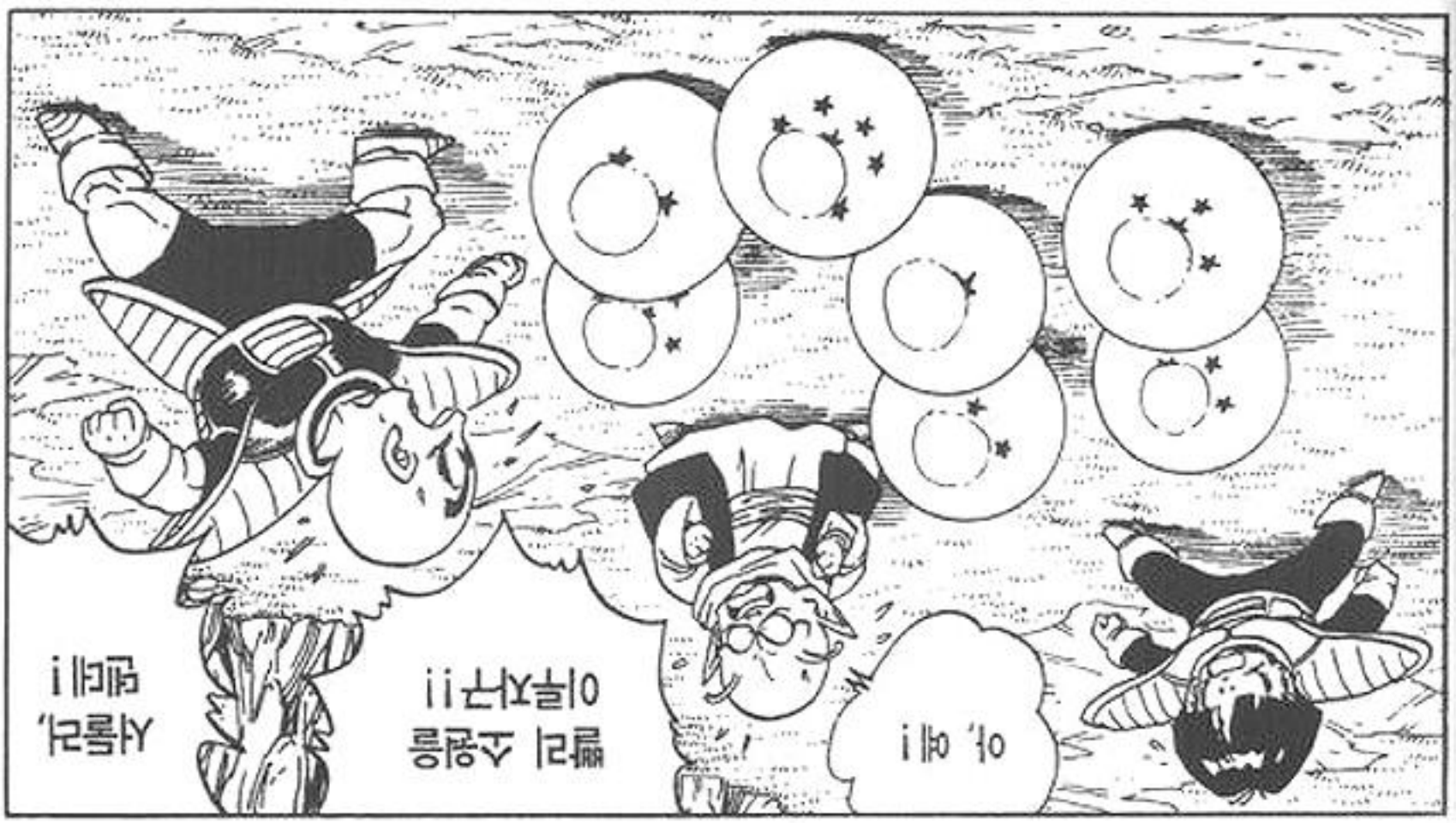

지구의
드래곤 볼과
똑같네!

하,
하늘이
어두워졌다!

우왓!

앗!!


368


아니,
뭐지!?
왜 갑자기
밤으로…!?


서, 성공
이야!
이야!
드디어 소원을
이루게
됐구나!

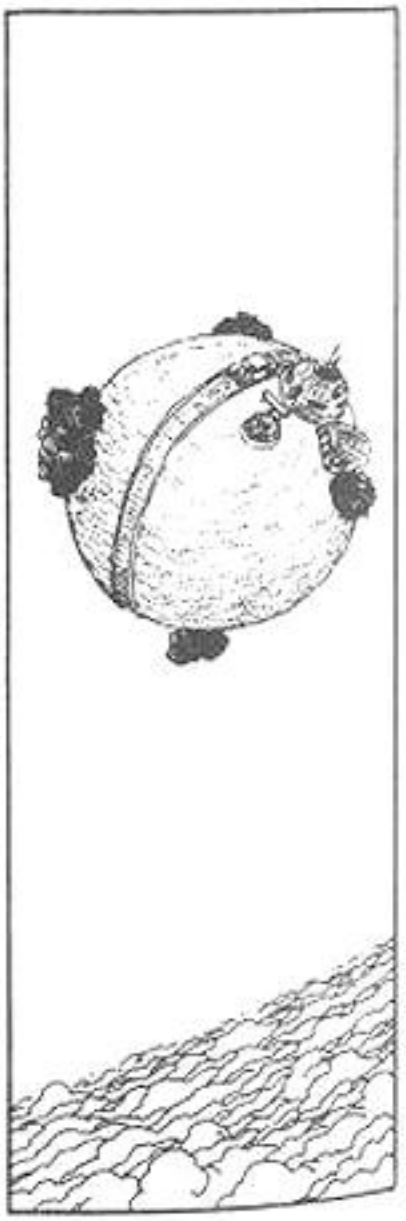





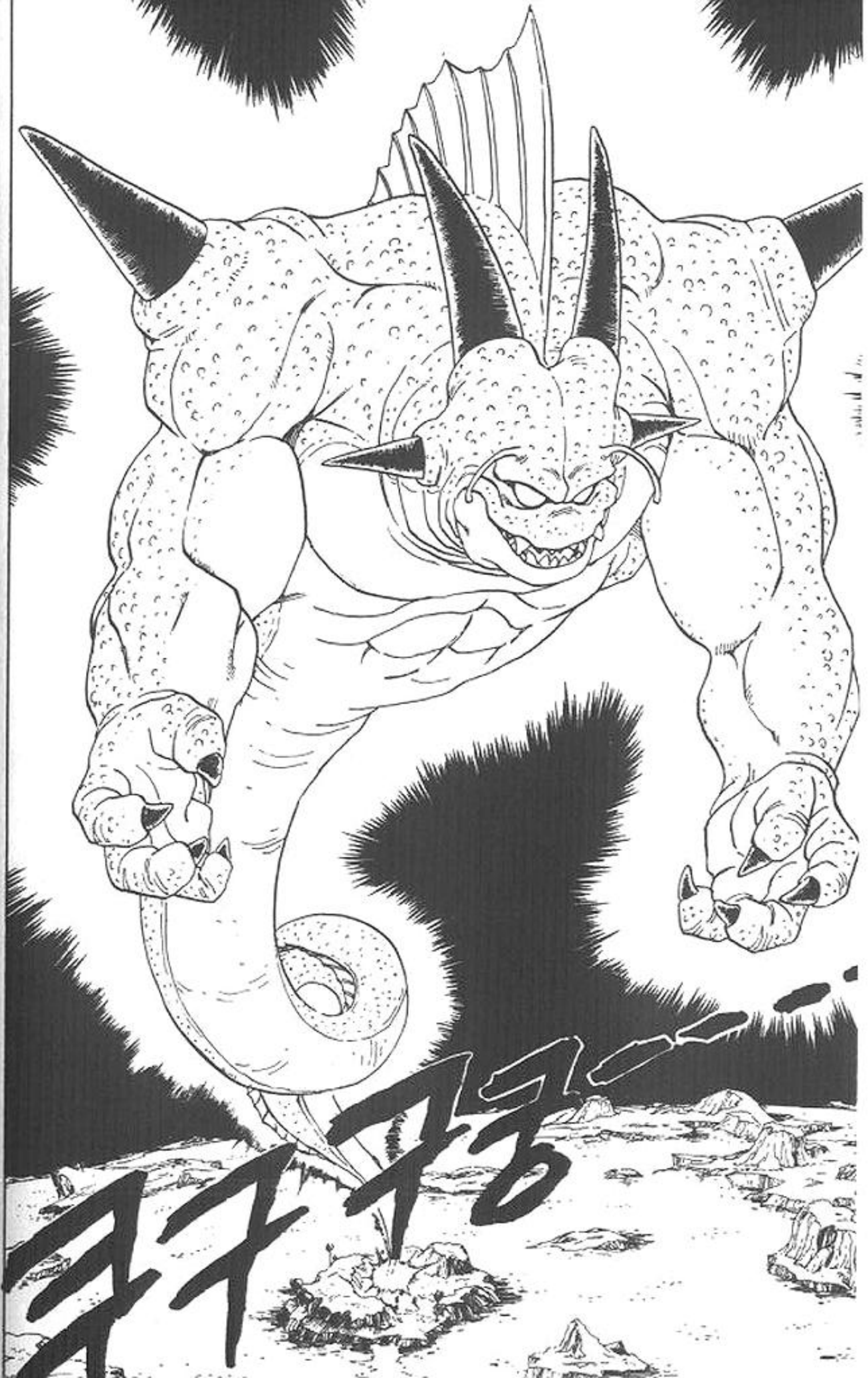
AFTER


여기선 '포룽가'라고 불러요…. 꿈의 신이란 의미죠….
나, 나도 처음 보는 거지만….
저… 저게 용신….
우와…. 크… 크다…. 지… 지구의 용신보다 엄청 나게 커….
새…, 생긴 것도 달라….


어떤 소원이든 가능한 것 세 가지만을 들어주마!
드래곤 볼을 일곱 개 모은 자여! 자, 소원을 말하라!

우, 우와!
역시 원조
용신이라
통 한번
크구나!

어쩌지!
세 가지
라니!

지, 지금
세 가지라고
했나?

그래요!
세 가지
소원을
들어줘요.

세 가지!?

아, 맞다!
그랬었지!

빨리 소원을!
프리더나
베지터가…!!

우, 우선
사이어인한테
죽은 지구 사람
모두를 되살려
주세요!





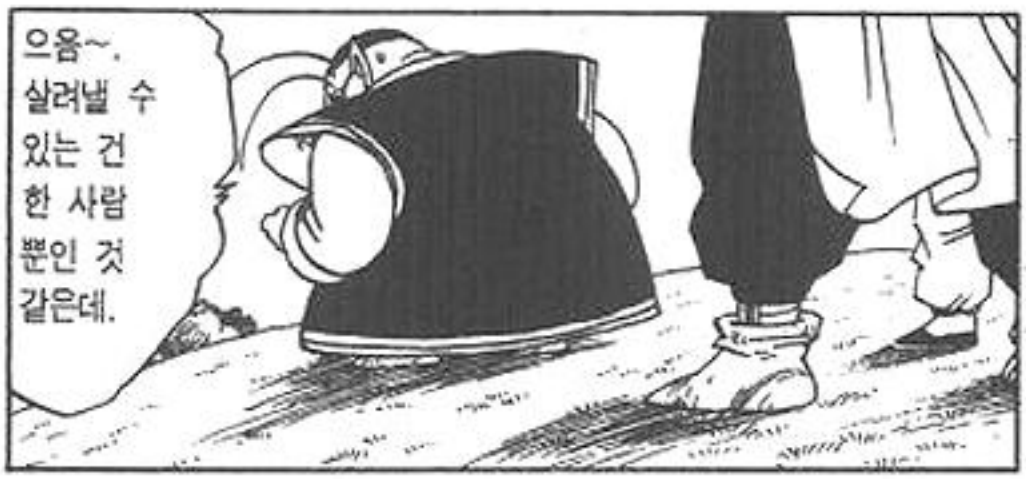







다음은, 제293화 세 가지 소원

자,
어쩔래 ?

소원을 말해라.
가능한 세 가지
소원을 들어주마!

자, 어서!
빨리! 베지터나
프리더가 알면
큰일이에요!

어, 어쩌지!?
한 가지 소원으로
한 사람밖에
살아나지 못하다니!
원조 용신치곤
쪼쪼하네…!

그러면…,
세 명뿐이잖아!?
대, 대체 누구를…!

어서,
부탁이야!

소, 손오공
아들과 얘기하고
싶다고!?
어쩔 생각이지,
피콜로…?

오반!
들리니?
피콜로다!

조…, 좋아.
아…, 알았어…!
내, 내 어깨에
손을 얹고
얘기해…!

실례!

피콜로 아저씨!

어, 어디야!?

피, 피콜로!? 서, 설마!

대답해라, 오반! 피콜로다! 빨리 대답해!

들어줄 수 있는 소원이 세 가지! 한 가지 소원으로 살려낼 수 있는 건 딱 한명이란 사실은 알았어!

마, 마음에….

반말하지 마…. 꼭 '님'자를 빼먹네….

계왕을 통해서 네 마음에 직접 이야기하고 있어!

내가 살아나면 신도 살아난다! 그러면 지구의 드래곤 볼도 부활해서 다른 친구들도 되살릴 수 있을 거라구!

잘 들어라! 첫번째 소원으로 바로 나를 살려내라!

그, 그래!
그 방법이
있었구나!

……!?

아, 알았어!
피콜로
아저씨!

굿
아이디어다….

그리고
두 번째
소원을
말해라!

과,
과연….

난 여기서
무쟈게 힘을
길렀다!
그놈을 반드시
쓰러뜨릴 테야!
그 별로 날
불러줘!

되살아난 나를
그 나메크성으로 보내줘!
나는 싸우고 싶다구!
내, 내가 태어난 고향에서
나랑 동족이란 사람들을 죽인
그 프리더란 놈과…!

피콜로 아저씨가 와주면 난 진짜 좋아!

오, 오반! 그 두 가지 소원부터 이루자!

부탁한다! 그리고 세 번째 소원은 맘대로 해!

아, 알았어! 피콜로 아저씨!

아…! 예, 예! 피콜로 씨란 말이죠…!

덴데! 지구에 있던 피콜로란 나메크 성인을 되살려 달라고 부탁해줘!

첫번째 소원을 들어주마.

알았다!

무서운 전투력…! 프리더다!!

뭐, 뭔가 이리 오고 있다!

꿈틀

쿠울!

쿠아!

왜, 왜
하늘이…!
이 별에는
밤이 없을
텐데…!

이, 이게
어떻게
된 거지…!!

!!

저, 저게
뭐야…!?

!!

앗!!

저, 저
괴물은…!!

드래곤 볼이
없어졌잖아!!

카카로트
아들도
사라졌어!

프, 프리더도 바로 근처까지 접근해 오고 있어!

어…! 어…!

팟

좋아-! 살아났다! 자, 다음 소원을 말해!

저, 저 괴물은 그놈들이 말하던 드래곤 볼의 용이란 건가…!!

제길-! 그, 그 꼬마놈들! 감히 날 왕따 시키다니!!


뉘아
어!

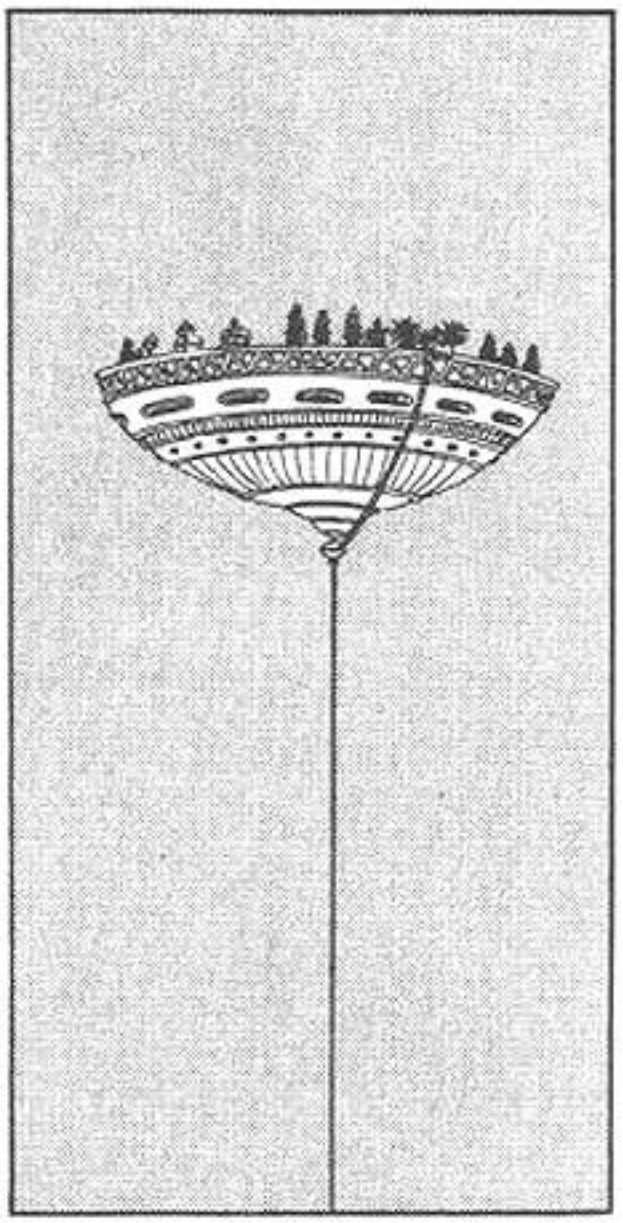


기막힌
생각을
해냈군….
후,
피콜로
녀석….


시, 신님!


엥!?
예, 예!
두 번째 소원은
지금 살려준 피콜로
아저씨를 이곳 나메크
성으로 워프시켜줘!


!!
덴데! 빨리! 베, 베지터가 눈치챘다!!
앗!!
그거야 식은죽 먹기지. 두 번째 소원을 들어주마.

두 번째 소원도 들어줬다. 자! 마지막 소원을 말해라.

퍽

우왓!

여, 여기로 불러달라는 거였어요!?

이, 이 별로 불러달라고 했을 뿐이니까 어딘가에….

어, 어디지!? 피콜로 아저씨!

드, 들어줬다니…! 어, 없잖아! 피콜로….

!!

탁

이, 이런…! 큰일났네~!!

이놈들!
나 베지터 님을
잘도 왕따
시켰겠다…!

역시
그랬었군…!!

이… 이
멍청한
놈들~!

아…
아아…!

멍청한 놈들…!
너희들은
프리더들 이길
단 한 가지
방법을 꽁으로
만들었어!

이길 수 있는
방법은 바로
나들
불사신으로
만드는
방법밖에
없었다구!

자, 잠깐!
소원은 세 개까지
들어준대!
아… 아직 들어줄
소원이 하나가
남았어…!

바, 바보!
떠들지 마!



씨익
그 얘길 들으니 안심이군….
씨ㅡㅡ…잉
저 빛의 기둥은 대체 뭐지!?
저기에 생명 반응이 느껴져!
서, 설마 드래곤 볼로 소원을…!

빨리해! 프리더가 코 앞까지 와있단 말야!

자! 날 불사신으로 만들어다오!

하, 하지만 그것 외엔 방법이 없어…! 아… 아빠의 부상은 아직 한참 있어야 나을 거구!

그, 그런 소원이 이루어지면….

…….

여… 여기가 내 고향…!

다음은, 제294화 마지막 소원

여기가
나메크성이라….

그렇군….
이상하게
포근한
기분이 들어….

내 몸 속에 흐르는
나메크성인의 피가
그렇게 느끼도록
만드는 걸까….

오반 애들을
찾아야 해….

참!
한가하게
분위기 잡고
있을 때가
아니지.

어디지…?

제길~!
이 근처엔
없나봐….




파파


저 멀리서 엄청나게
거대한 기가 느껴져…!
이, 이게 프리더란
괴물인가…!?
그 근처에도
큰 기가 세 개…!
이게 오반
애들이구나…!


아


세 번째…,
마지막 소원은
아직 멀었나?
자,
빨리
말해.

뭘 꾸물
거리고 있어!
어서 말해!
빨리 날
불사신으로
만들어!
프리더한테
죽고 싶냐!?

베, 베지터도 진짜
나쁜 놈이지만
프리더보다는 낫다!
부, 분하지만
그것밖에는 지금
위기를 탈출할
방법이 없어…!

에, 에잇!
될 대로
되라지!
덴데, 그놈
소원대로 해줘!

크, 크리링
아저씨!
프… 프리더는
이제 곧
여기에….

크으…!

그래
야지!

좋아
!!

아…,
알았어요….

……

그…
그럼….

돼, 됐다!
이제 프리더는 나를
이길 수가 없다!
끝까지 엉겨붙으면
지금은 무리지만,
곧 해치울 수
있어…!
크크큭….
우주를 지배할
사람은 바로 나다!



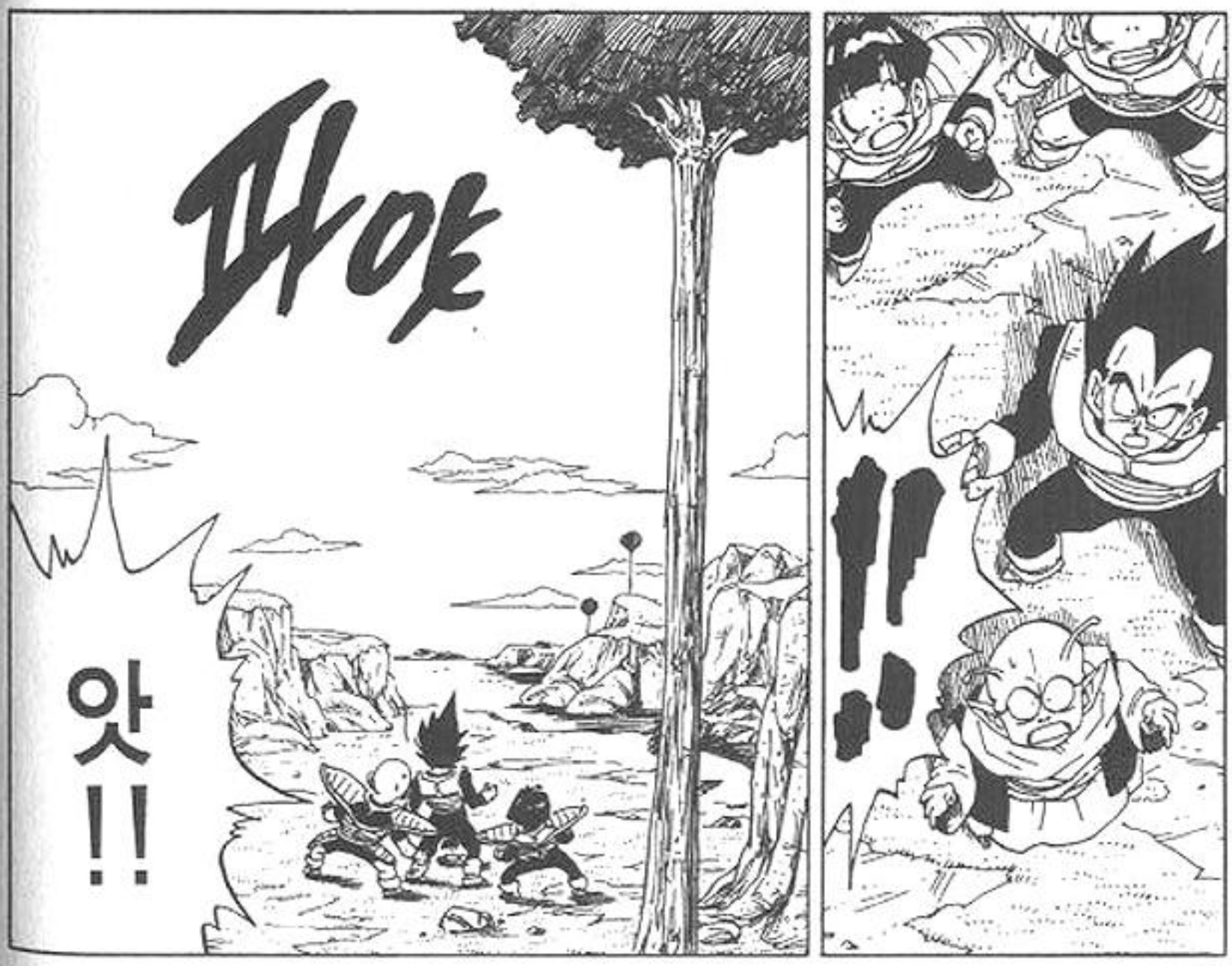
퍼억
앗!!

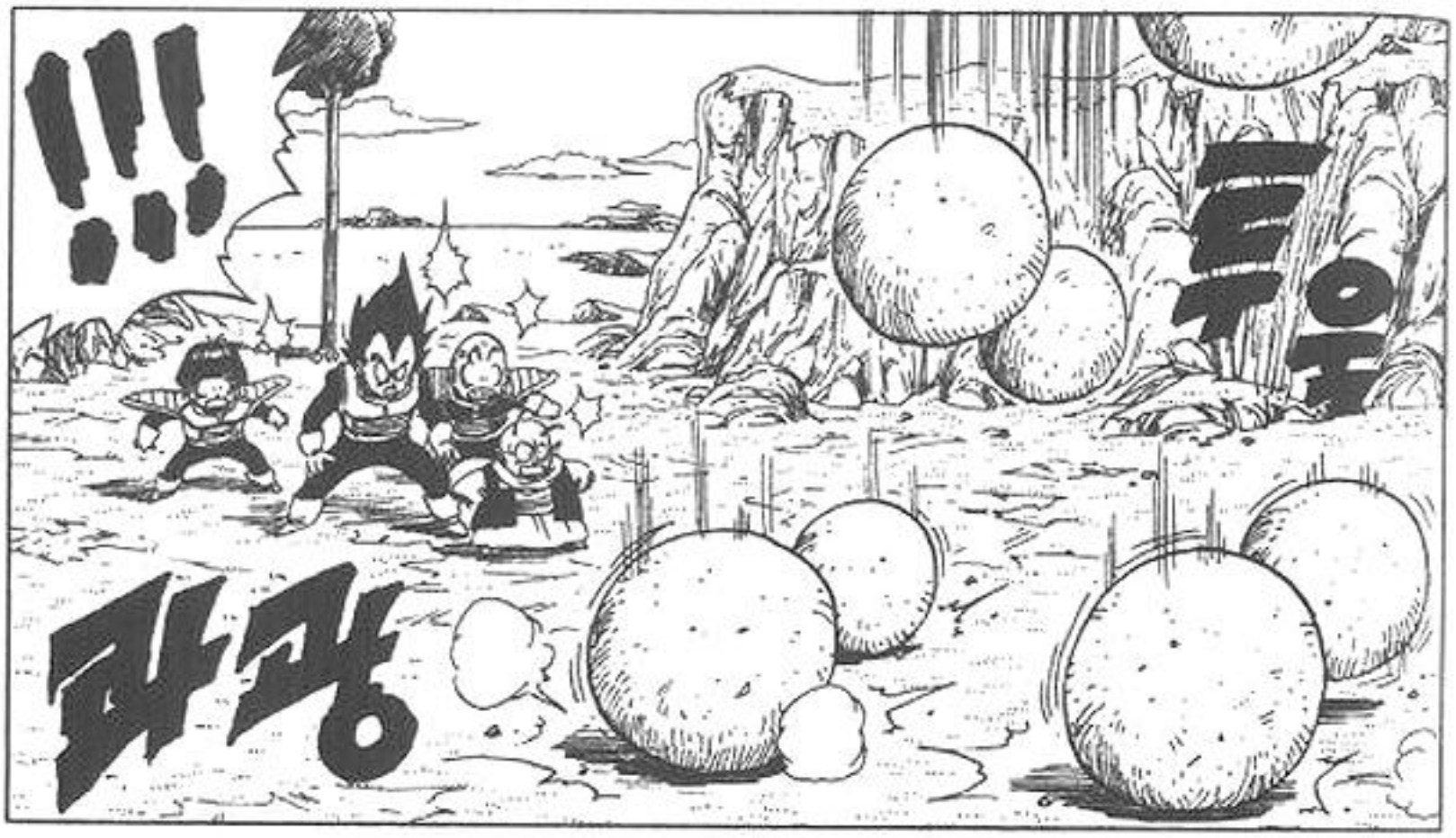
!!!
파앙
두우


왜… 왜 용이
사라졌지….
하, 하늘이 다시
환해졌네….
어… 어째서
드래곤 볼이
저런 돌로….
아니…,
어떻게
된 거야…!


드래곤 볼을
만든 최고장로님의
수명이 결국….
최…
최고장로님이
돌아가셨어요….

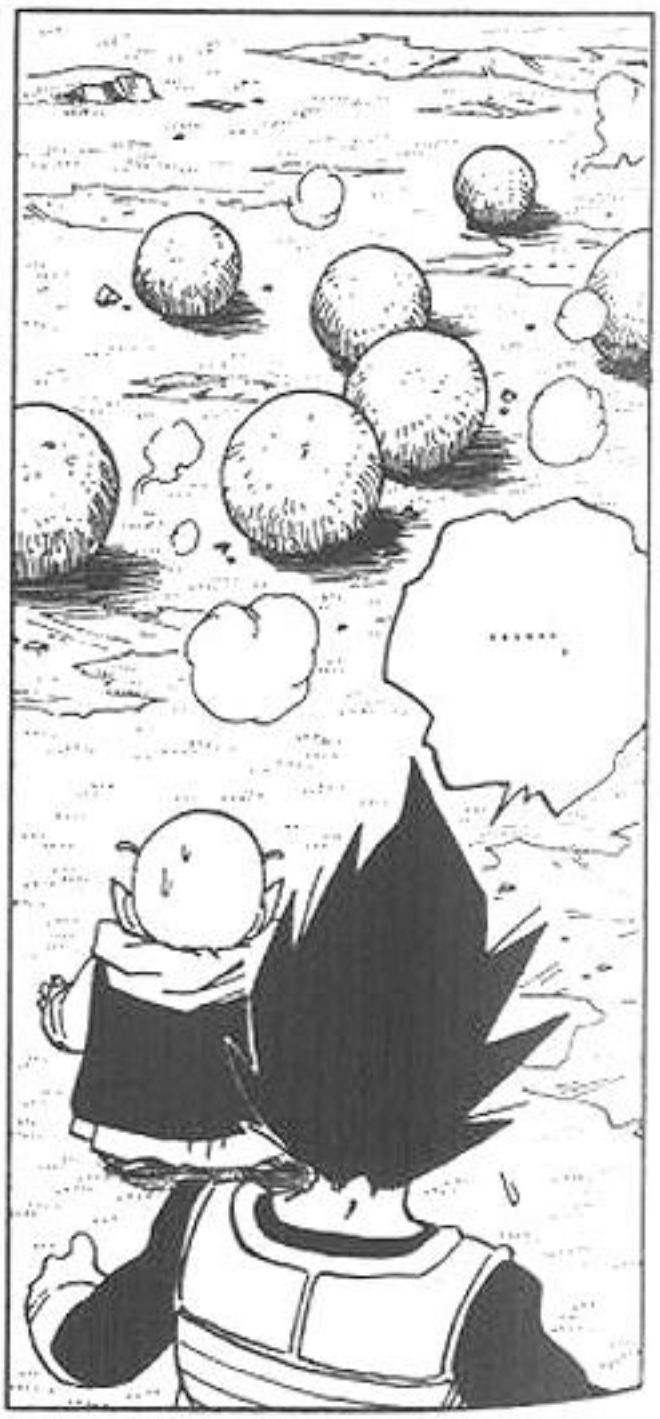
……





너… 너희들이
나를 따돌리지만
않았어도….
요…, 용서할 수
없다….





엑!?



얌마…!
불노불사의
내 소원은
어떻게
된 거야…!!

뭐,
뭐라고
-!?

그…
그건….


아…
아….
……
프…
프리더
…!!

감히 나의 불노불사의 소원을 멋지게 망쳐 버리고 말았어요….

결국 네놈들이 일을 저질렀군요….

어쨌든 굿 타이밍에서 드래곤 볼이 쓸모없는 돌덩이가 돼버리다니…. 베지터 씨한테는 안 됐지만, 난 더욱 화가 치밀어요….

기뉴 특전대 5명의 반응이 없어졌어요…. 당신들이 처치했나요? 어떻게 된 건지는 모르겠지만, 이건 좀 의외로군요….

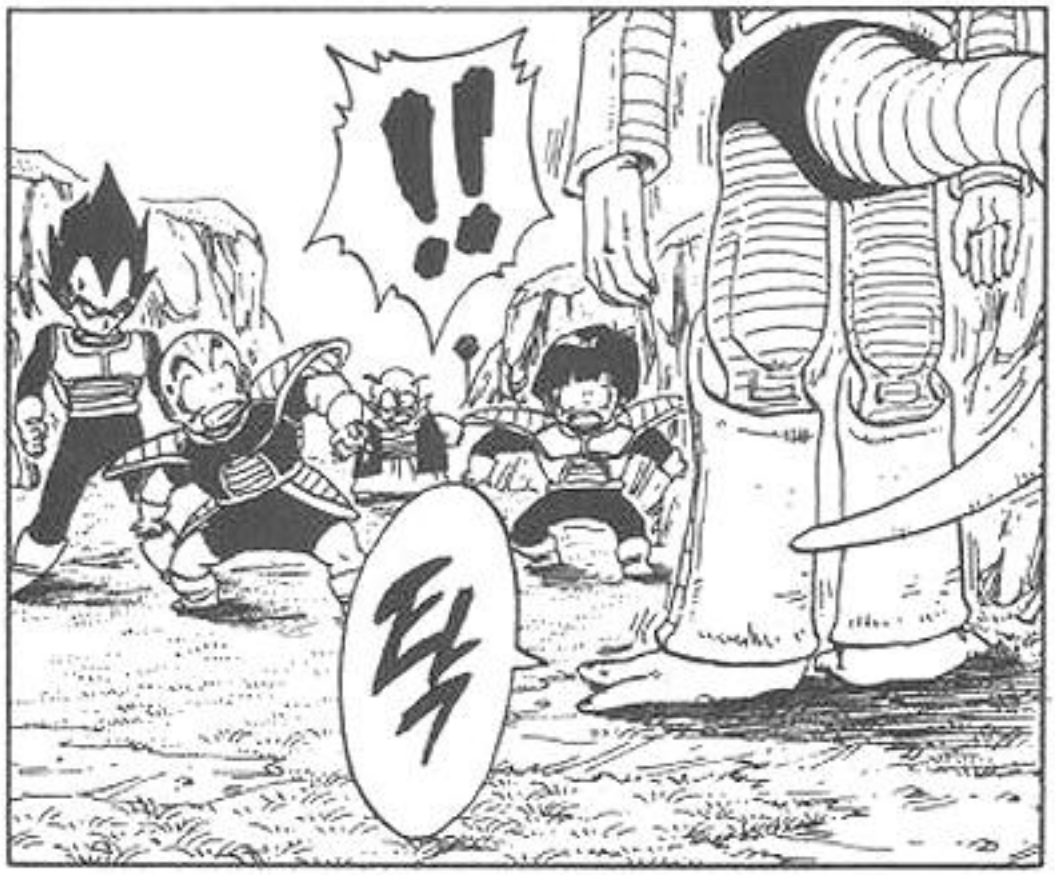
!!
탁


휘익


감히 날
이렇게까지
열받게 만든
멍청하신
분들은….
처음
이군요….

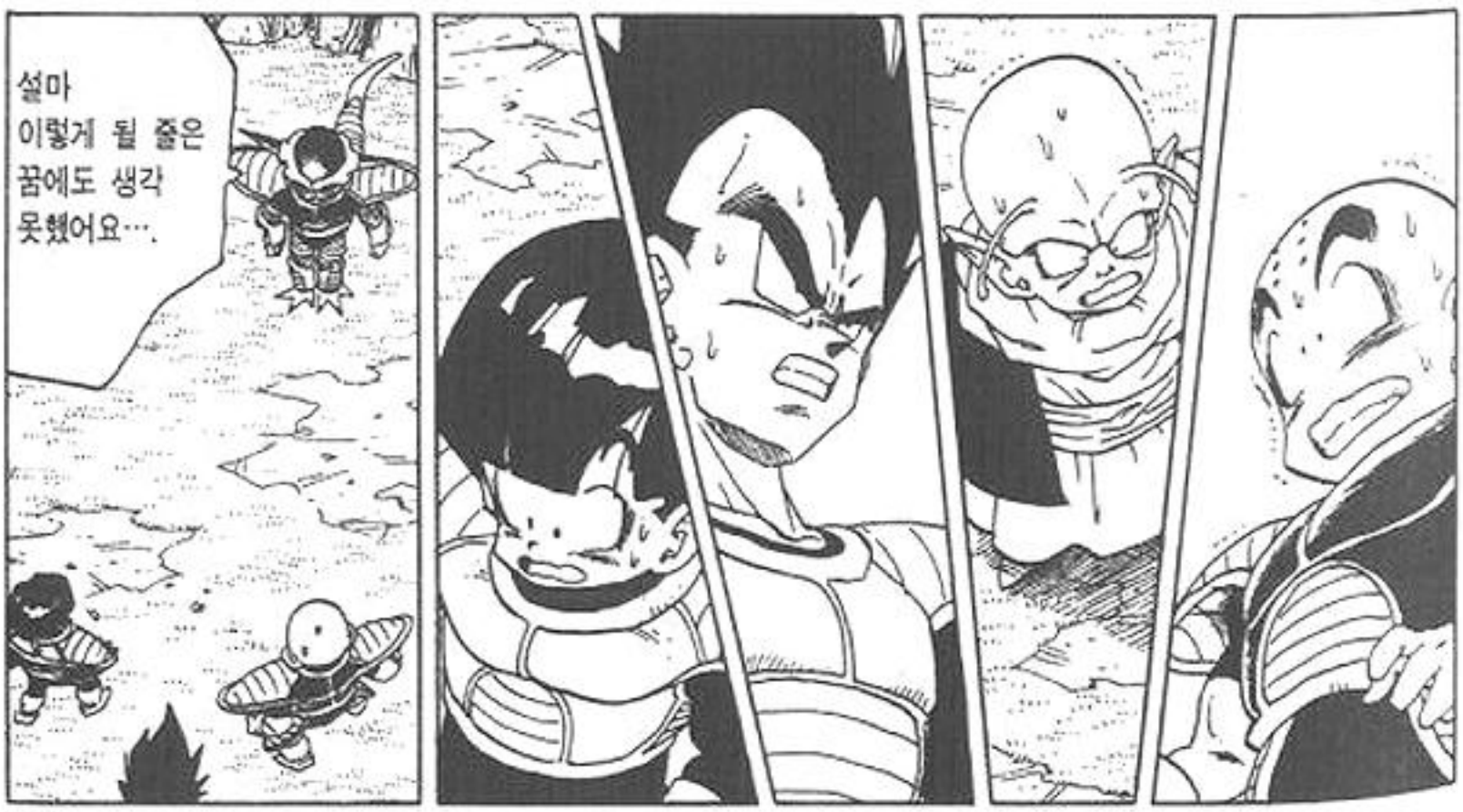
설마
이렇게 될 줄은
꿈에도 생각
못했어요….

절대…,
용서 못해….

절대로
용서할 수가
없단 말야,
이 벌레들아
!!

아주
가루를
만들어
버릴
테다!

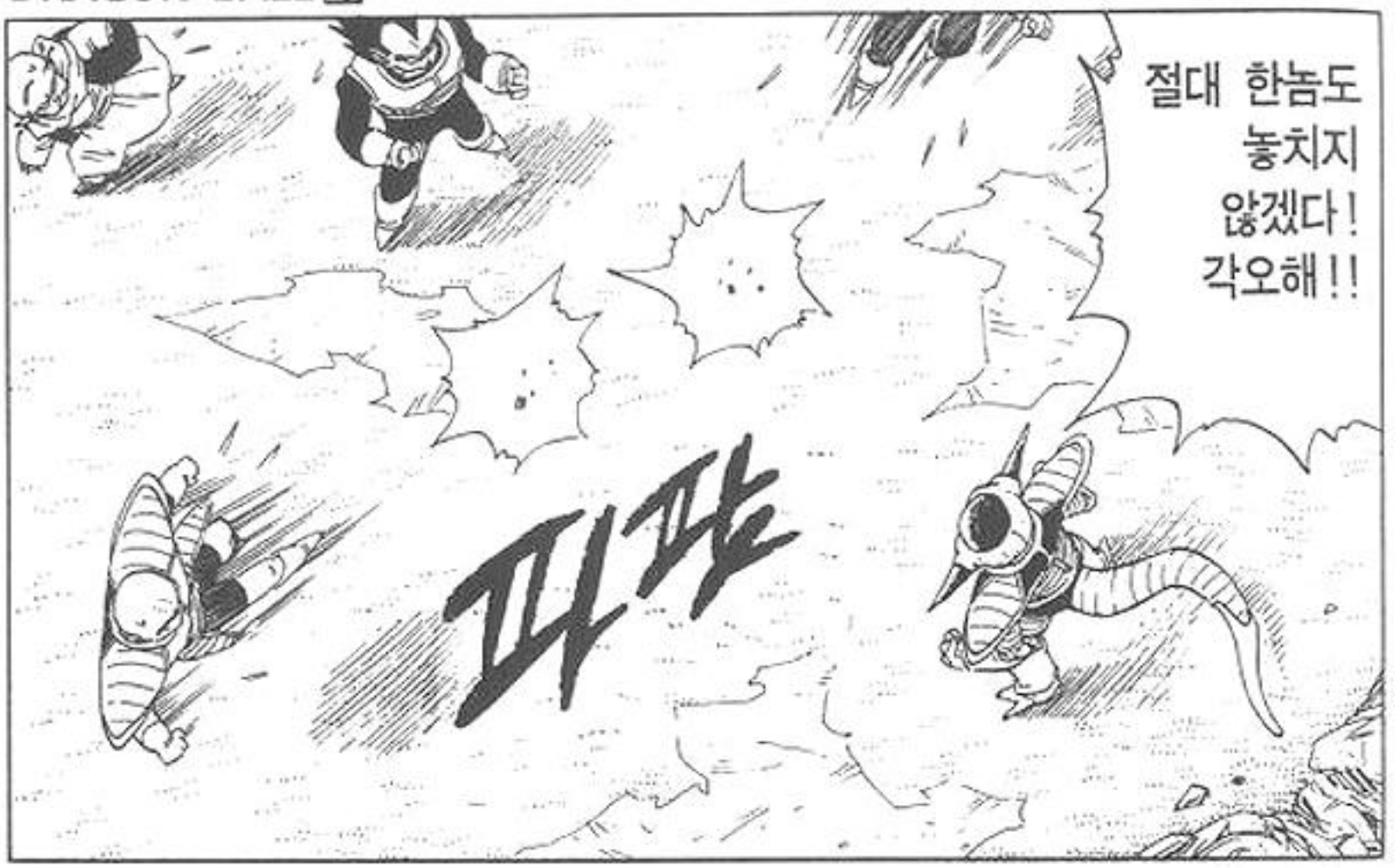
절대 한놈도
놓치지
않겠다!
각오해!!
파파


아무래도
내가 얼마나
무서운지 벌써
잊었나보군….
흐흐흐….
무슨 헛소릴
하는 거냐….


똑똑히
기억시켜
주마!!


드디어
본성이
나오는군….
어디 붙어보자!
지금의 내가 그리 쉽게
당할 거라 생각하면
큰 착각이셔!



쿡…. 이….
으…, 아니…! 이런….
저… 저놈….
이… 이렇게까지 엄청날 줄이야….







다음은, 제295화 뜻밖의 슈퍼 파워업!!

지…
지구인이
이야기한
나메크성인
인가?

그… 그래.
그들의 소원이
이루어졌구나….

다…
다행이다….

죽어가고
있어….

그… 그래서 더욱
안타까운걸…. 워… 원래대로
한 사람의 나메크성인이
되어 돌아왔다면 프리더도
이길 수 있었을 텐데….

노…, 놀람군….
어떻게 단련했는지는
모르지만…,
당신은 믿을 수
없을 정도의
파워를 지니고
있어….

워야!?

그렇다면 내가
그 꼬마들을
구하기 위해
뛰어다닌다는
것도 알고
있겠군….

호오….
여러 가지
사정을 알고
있는 것
같네….

미안하지만,
그냥 두고
가야겠다.

하지만 이제와선 어쩔 도리가 없어….

게다가 난 그런 놈과 두 번 다시 동화될 생각 없단 말야….

그… 그래…. 나… 나는 프리더에게 형편없이 당하긴 했지만, 그놈의 파워는 자세히 알게 됐지….

내가 다시 신 녀석과 동화되어 한몸이 되기만 하면 프리더란 놈의 힘도 능가할 수 있다는 거야!?

그… 그럼… 나와 동화해라…!

나… 나도 이 별에서 단 하나뿐인 전투타입의 나메크성인이다….

말은 고맙지만 난 사양 하겠어!

난 나대로 살고 싶다! 인격까지 너 같은 녀석과 동화되고 싶지 않다구!

뭐, 뭐야!?

너하고!?

그… 그래…. 너… 너의 그 힘이 몇 배나 커진다….

시… 시간이 없어…. 나… 난 곧 죽을 거야…. 어… 어서 내 몸에 손을 얹어….

거… 걱정 마라…. 이… 인격은 네 것이다…. 나… 난 그냥 계기가 될 뿐이야….

……

……

뻥치는 건
아니겠지….

그… 그렇다면
그냥 이대로 가서
프리더에게
죽는 게 나을걸….

좋아…,
어디
해보자….

하… 하지만
조금이라도 맘에
안 들면 바로
쫓아낼 거야…!

마… 말 한 번
재수 없게 하네….
내가 착한 마음으로
놀라운 선물을
주려는 건데….

난 바빠!
하려면
빨리 해!

부… 부디
프리더를
처치해다오….
알겠지…?

씨익

나도 할 수만
있다면 좋겠다….
나 자신을
위해서….

네가
잔소리
안 해도….

우우우!!

욱!!

크으…!
으으으…!




헉!
허헉… !




……




이…
이럴 수가….


서…,
설마….




믿을 수
없을 정도로
엄청난
힘이…!
무시무시한
힘이
넘친다…!
놈이
말했던 게
사실이었어!
이, 이게
동화라는
거구나…!!


이길 수 있어!
상대가 어떤 놈이든
지지 않는다!
난 지금 최고의
파워를 얻었단 말야-!


으하하
하하!!

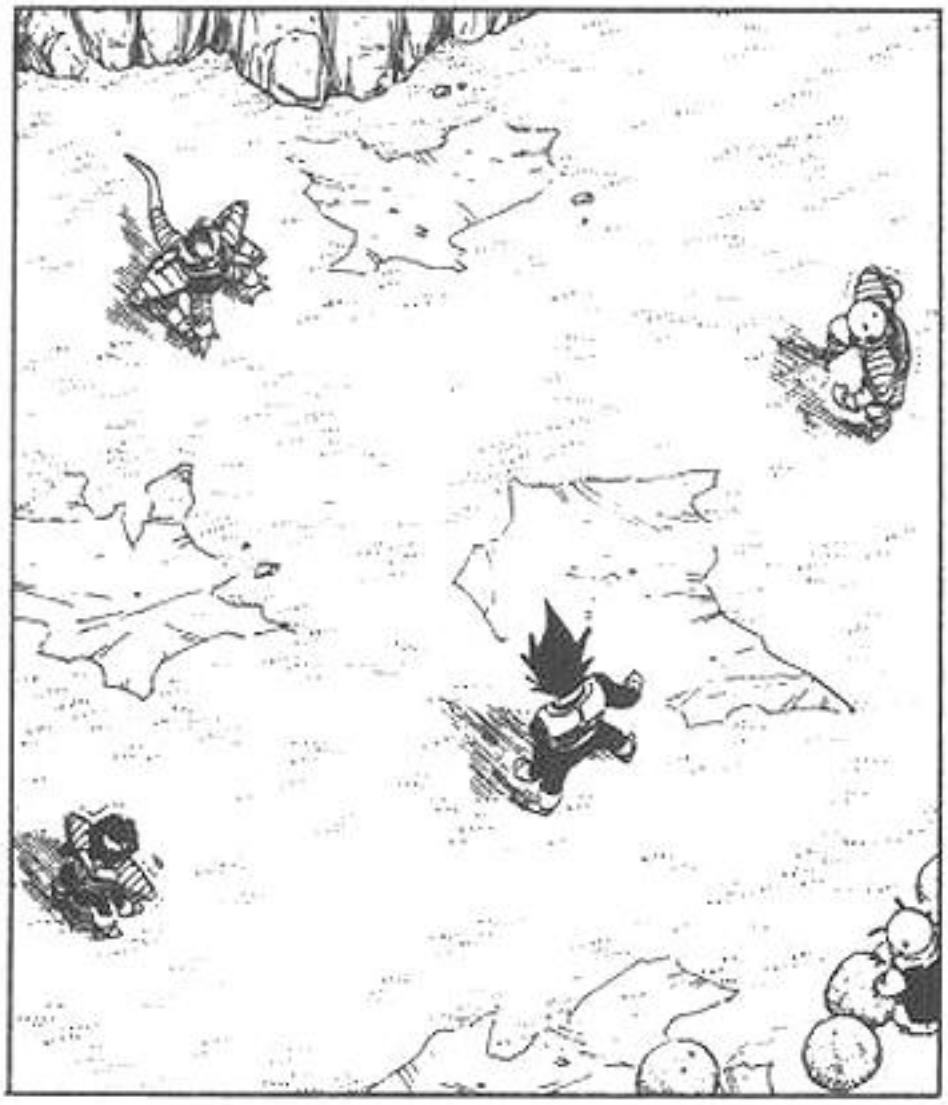




이…
이기는 건
불가능해….
저…,
정말
엄청난
기다….


……
덜
덜…

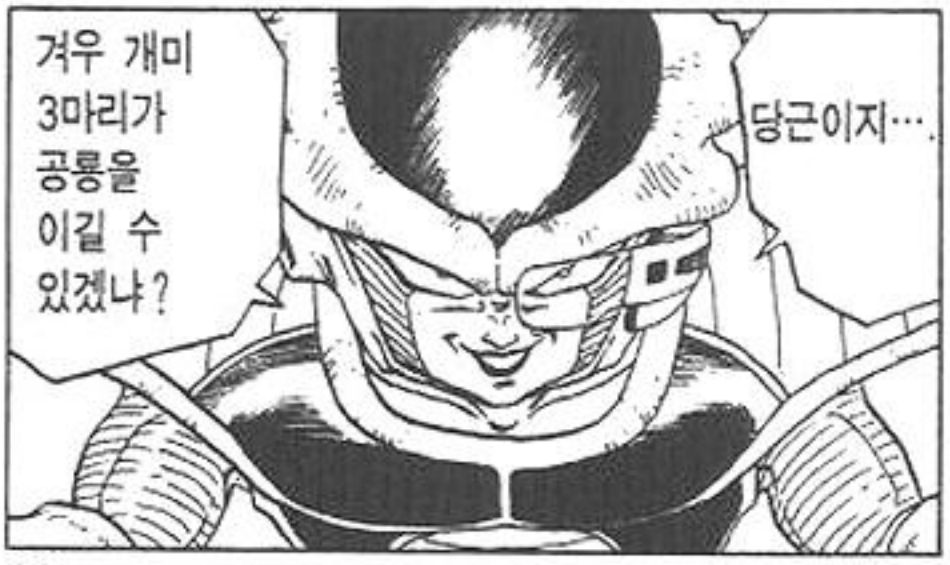
겨우 개미
3마리가
공룡을
이길 수
있겠냐?
당근이지….


나랑 얘들 셋이 힘을 모아 싸우면 어떻게든 이길 수도 있다구!
이길 수 있어!


무슨 김밥 옆구리 터지는 소리야….
호호호….


뭐?
엥!?


그리고 난 네놈이 겁내던 초사이어인이 돼가고 있는걸…!!


!!


이 녀석들의 전투력은 계속 올라가고 있어…. 특히 저 꼬마는 자기도 느끼지 못할 정도의 엄청난 힘을 감추고 있다….
그 대단한 프리더도 눈치채지 못했나보군….

초사이어인이
뭐 어떻다고…?
흐흐흐….

지금 개그
콘서트하는 줄
아시나요…?

진짜 사람
열받게 만드는
놈이네-!!


!!
큭…
크으윽…!


으아…
아아…!
아니!?

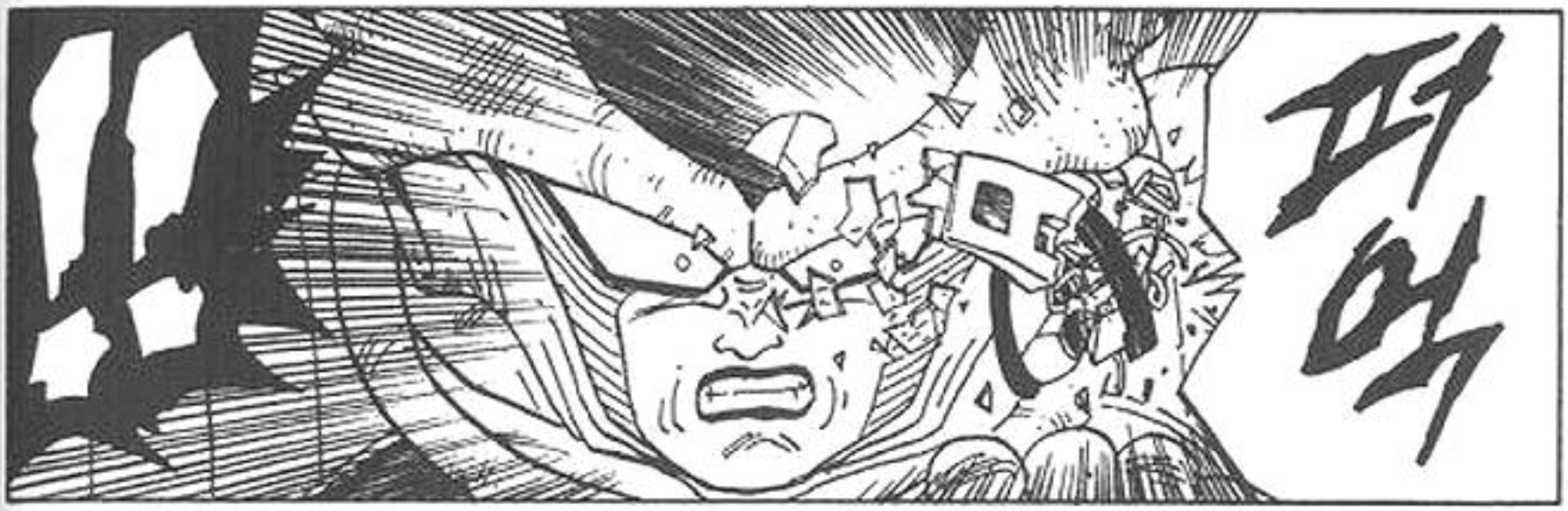
퍼억

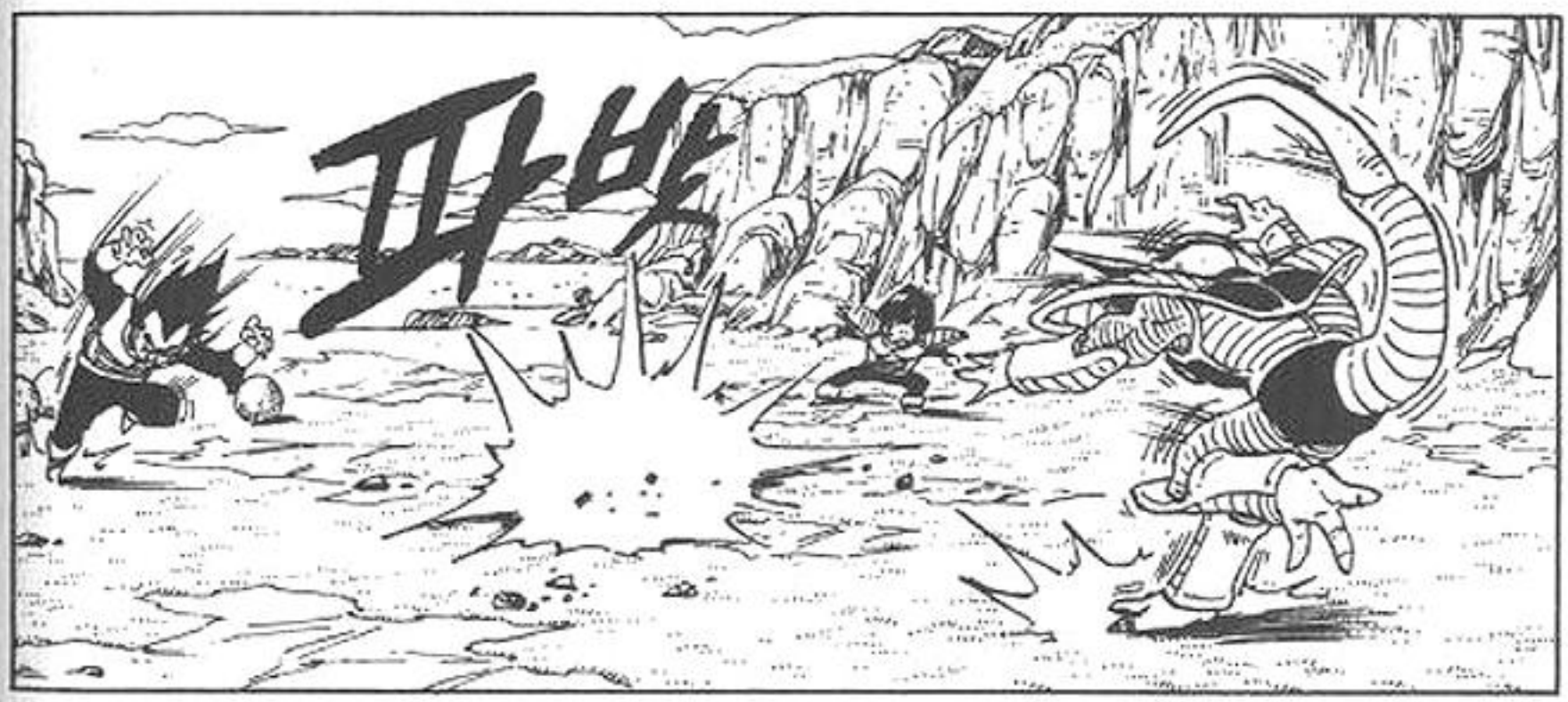
파밧


전혀
터무니없는
허풍만은
아닌 것
같네요….
역시나….


저… 저놈은 분명
엄청난 놈이지만,
우리의 파워도
올라가고
있다구…!
지…, 진짜다…!
저, 정말 셋이서
어떻게든 상대할 수
있을지도
몰라….




헉
헉

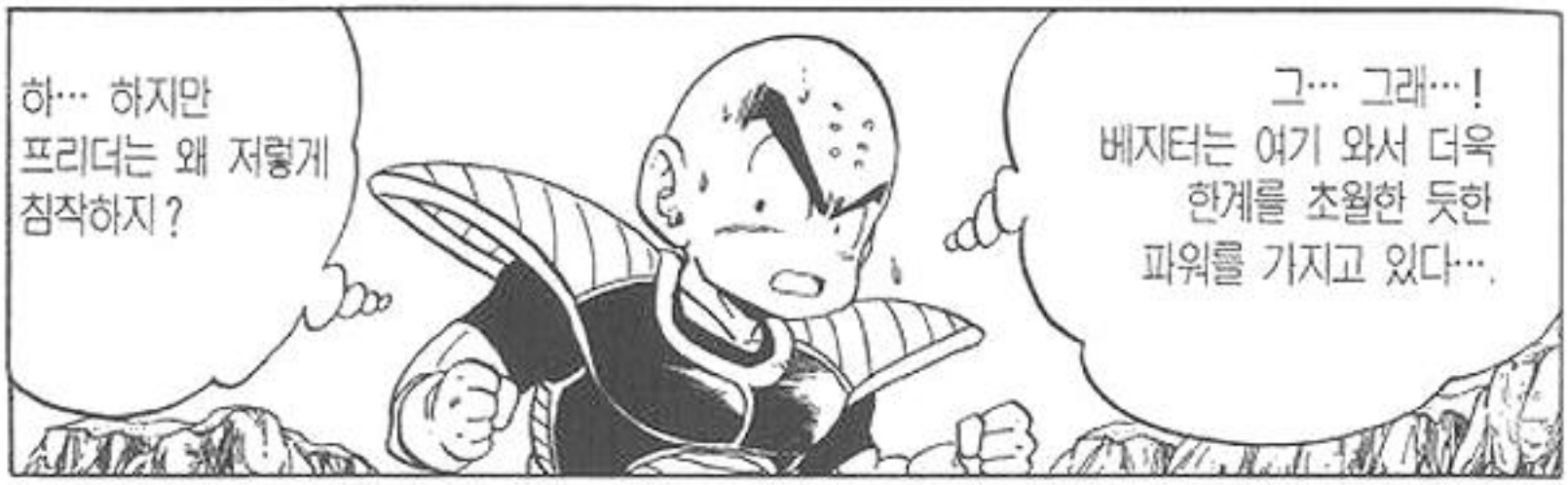











다음은, 제296화 프리더 초변신!!

그토록
죽고 싶다면
구경시켜주마!

그래…!

위장이나 평상시에
필요없는 에너지를
소모시키지 않기
위해서….

우주인 가운데는
아주 드물지만,
필요하면 모습을
바꿀 수 있는
놈이 있어….

무…
무슨 소리야,
베지터…!

벼, 변신!?
변신
한다고…!?

파워가 너무
남아돌아서
스스로도
잘 컨트롤할 수
없기
때문이죠….

그러나
내 경우는
좀
달라요….

후후후
….

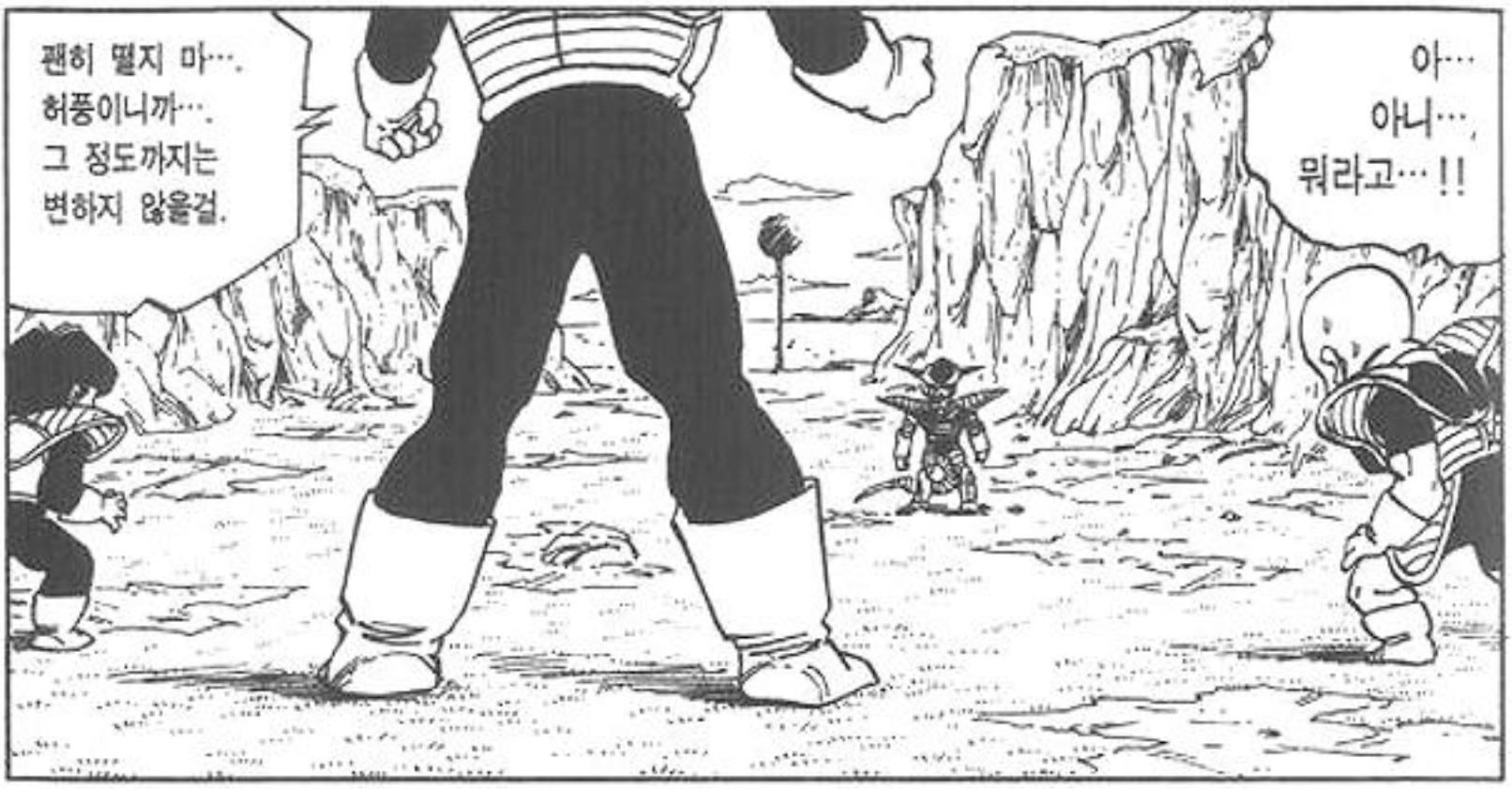
괜히 떨지 마….
허풍이니까….
그 정도까지는
변하지 않을걸.
아…
아니…,
뭐라고…!!


과연
그럴까요?
싸아

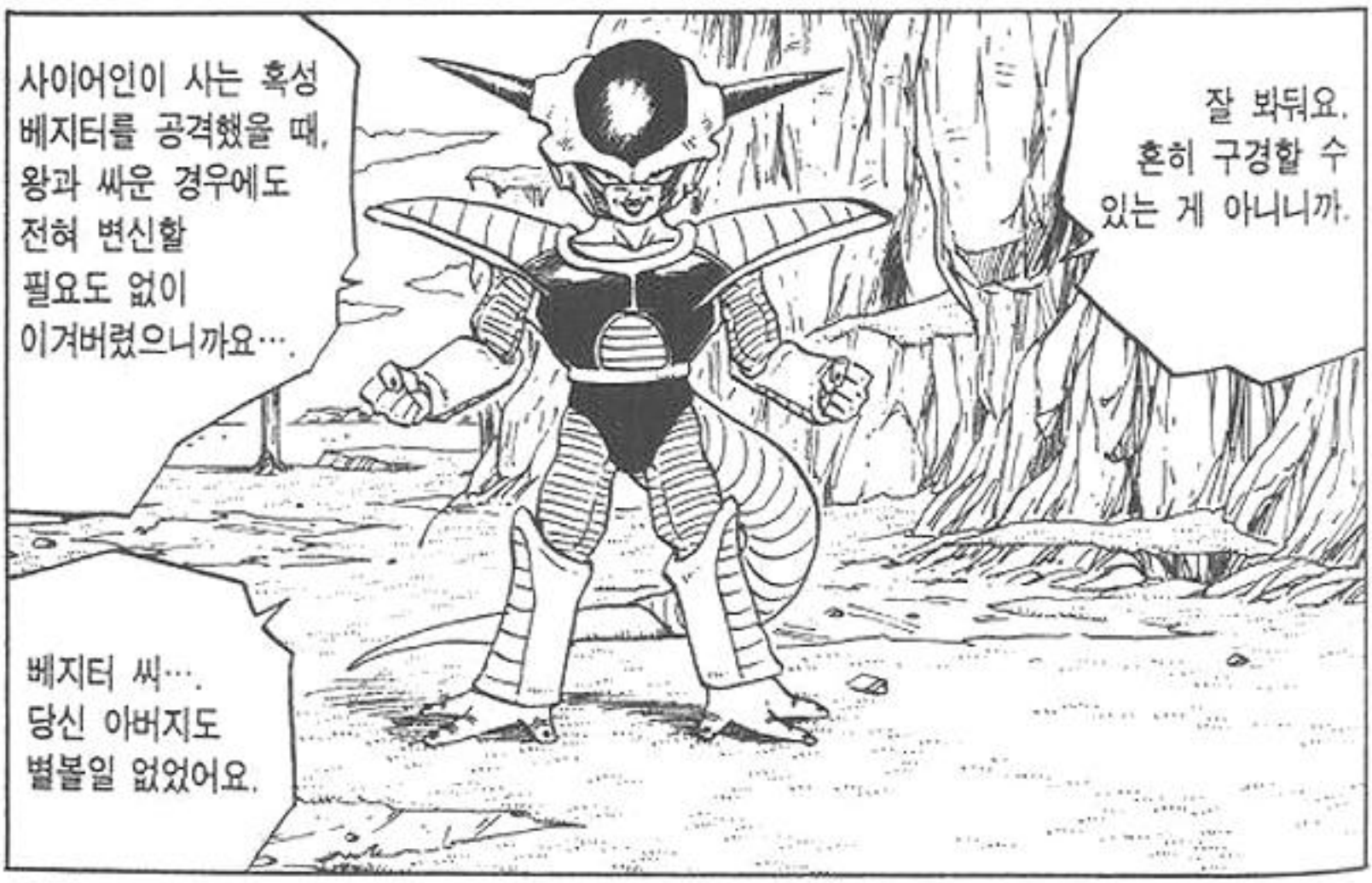
사이어인이 사는 혹성
베지터를 공격했을 때,
왕과 싸운 경우에도
전혀 변신할
필요도 없이
이겨버렸으니까요….
잘 봐둬요.
혼히 구경할 수
있는 게 아니니까.
베지터 씨….
당신 아버지도
별볼일 없었어요.



사, 사이어인의 별은 저놈이 멸망시켰구나…!
쳇…!
그 정도로 까불지 마라…. 난 왕의 힘 따윈 어렸을 때 이미 능가했었다구…!
깜짝
저…, 저 전투용 자켓을 날려버리다니…!


변신 좋아 하시네…. 진짜 웃기고 있군.
그걸 벗고 단순히 몸이 가벼워지는 게 네 변신이었다니!!
부르르!
부르르!
부르르!


흐아아
아아…!!
아…!!
기… 기가
점점 강해
진다…!
!!

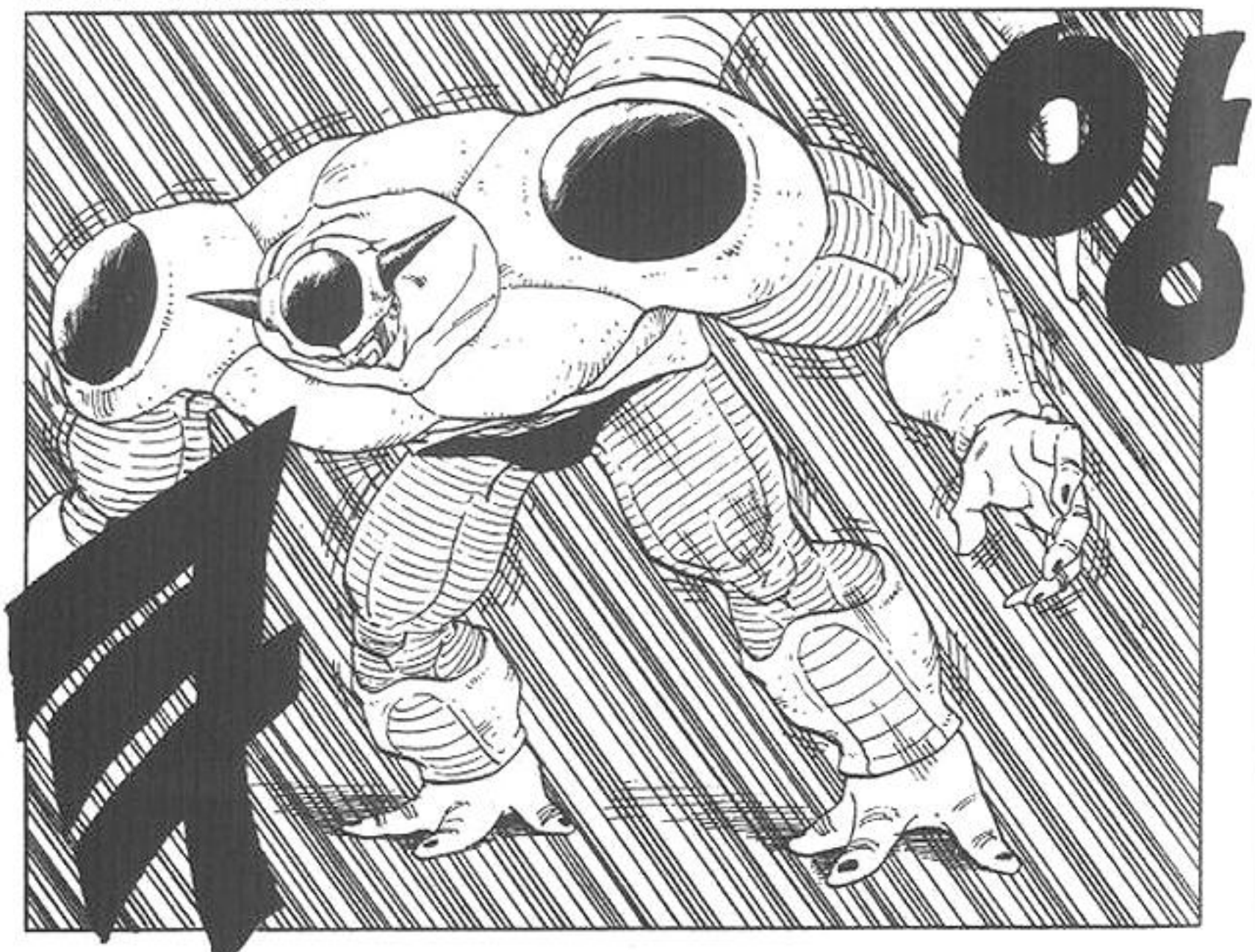
아아…아
아…
아아…!
하앗!!

허억!

허억!

헤헤헤…,
조심해라….

이렇게
변신한 이상
아까처럼 친절하진
않으니까….

부르르…

이…
이런
일이….

아…
아니…!

이…
이건…
악몽이야….

우…
우린…
죽었다….

크크큭….
참고로 아마
내 전투력은
1백만 이상이
확실할걸….

아무튼 힘이
남아 돌아가.
너무 심하게
다루더라도
원망 마라….

뭐….

뭐야
!?

핫
!!


악!!
덴데!!


쿠콰콰콰…
……!
크, 크리링 아저씨 …!!
데, 덴데…!
큭!!

바위 파편에 맞았을 뿐이거든….

별거 아냐….

피… 피가…!

여기야….

여….

앗!!

당연히 지금 공격은 인사 대신이다. 이 정도야 사이어인도 가능한 수준이지.

하하하! 역시 모두들 도망치는 솜씨 하나는 우주 최고로군.

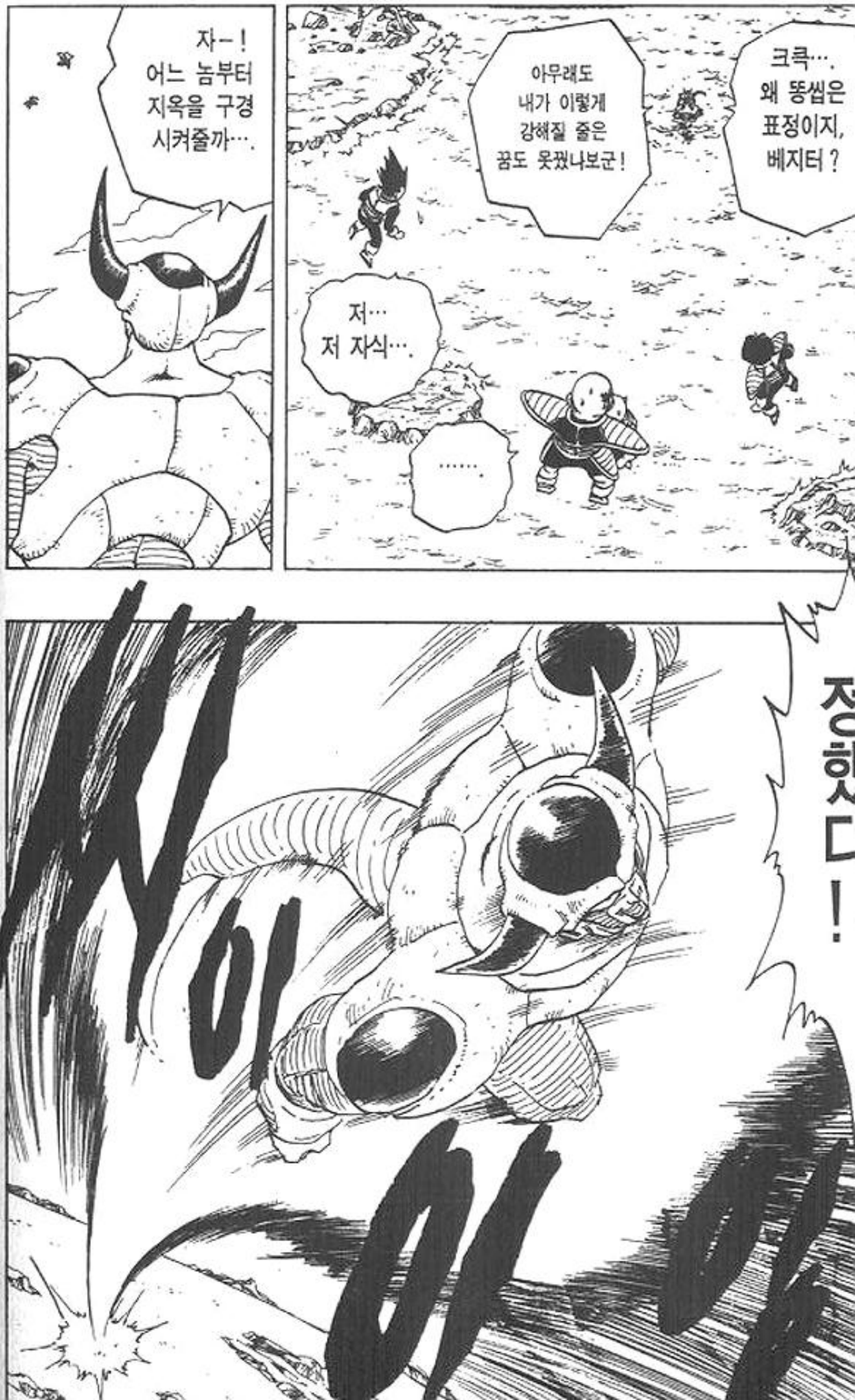
자-!
어느 놈부터
지옥을 구경
시켜줄까….
아무래도
내가 이렇게
강해질 줄은
꿈도 못꿨나보군!
크큭….
왜 똥씹은
표정이지,
베지터?
저…
저 자식….
……
장렬!!

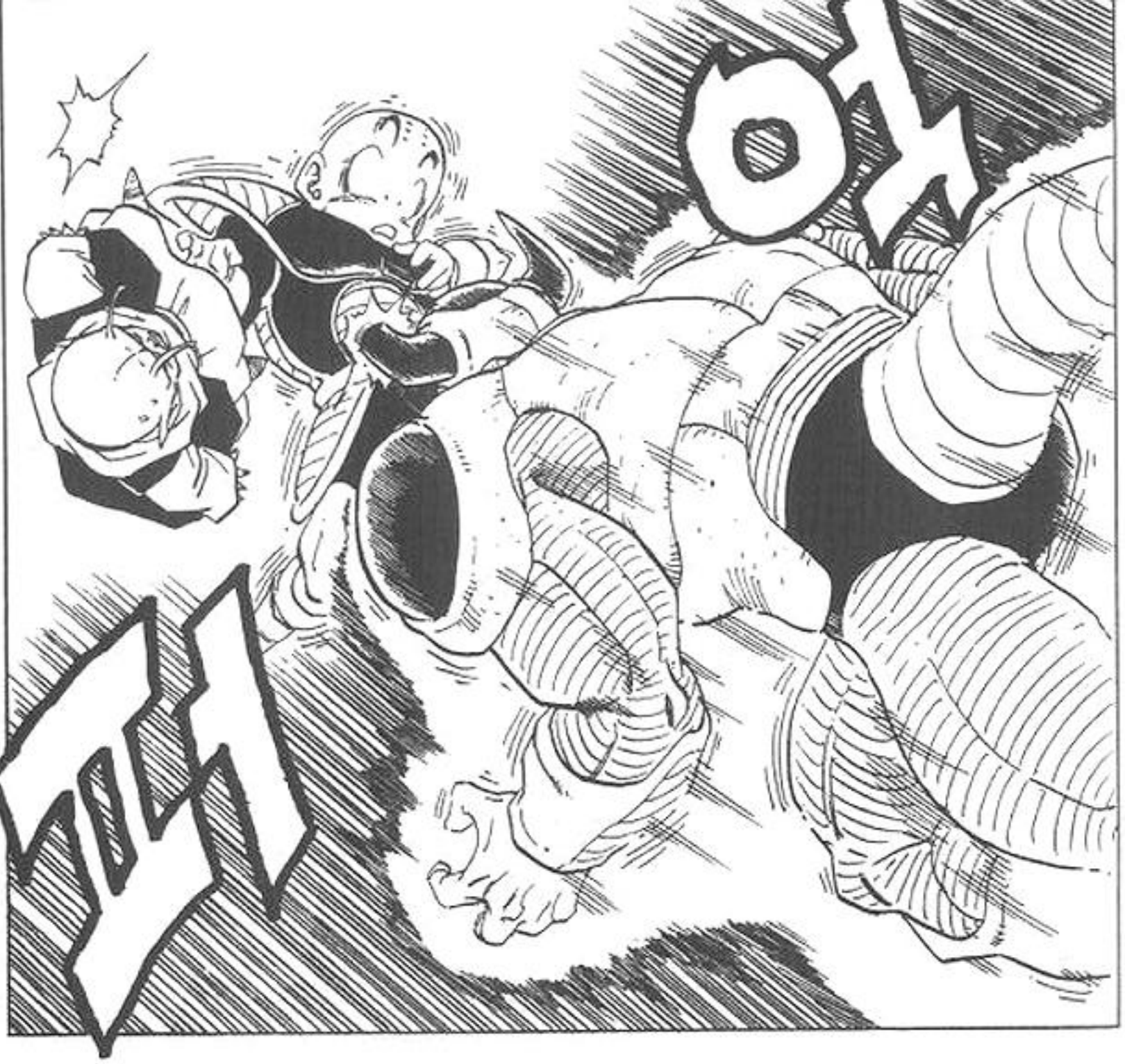



다음은, 제297화 열받은 오반 !!


크리링
아저씨
—!!

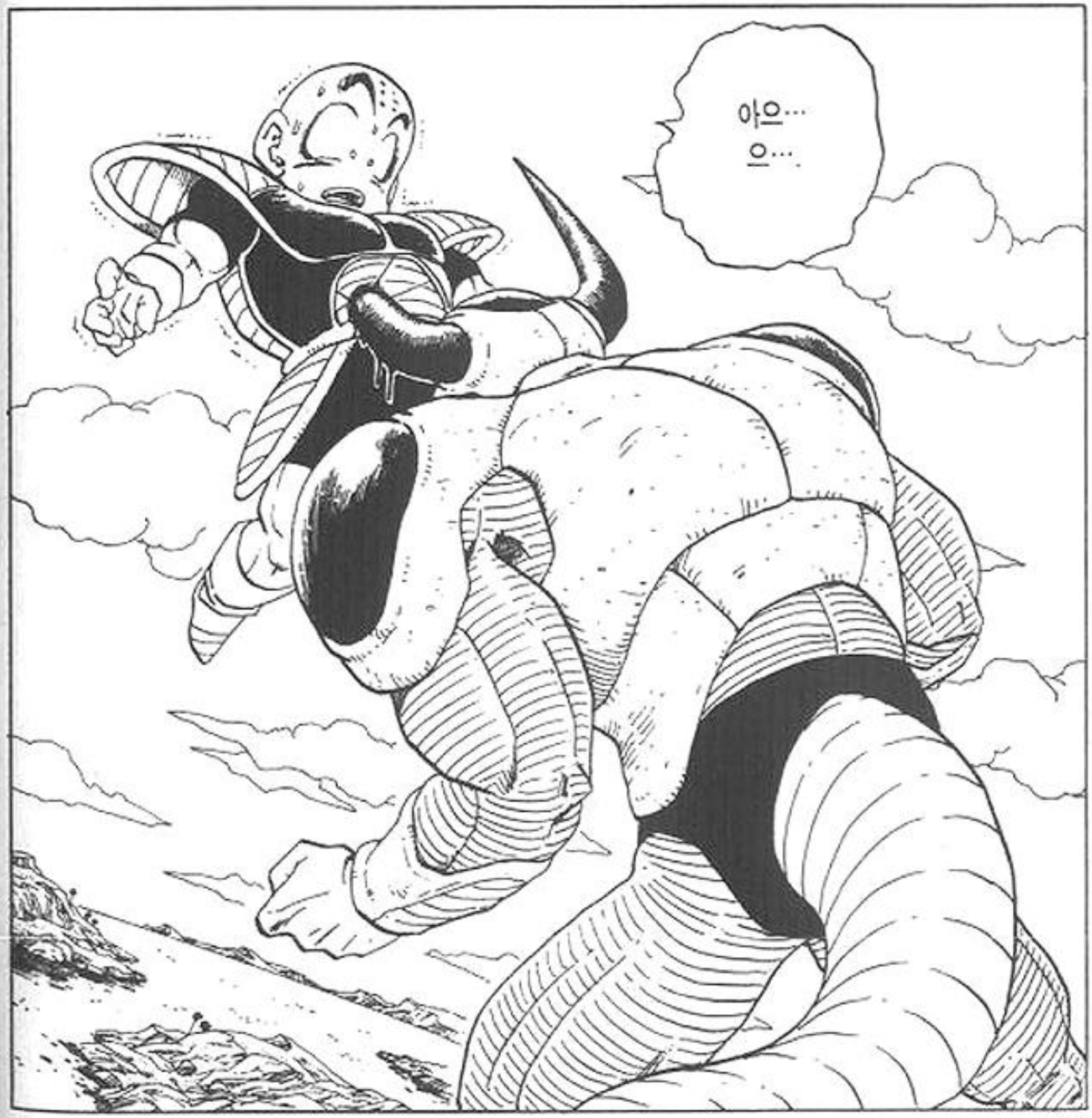
아으…
으…


아…
아아….




비…, 빌어먹을 자식…!
나메크성인 꼬마 따위한테 씰데없이 신경쓰느라 당한 거잖아…!


우….
아….


크큭….
이런. 미안, 미안해.
아무래도 역시 파워가 넘치니까 나도 잘 컨트롤할 수가 없었던 것 같아.


추악
으아악!
크리링
아저씨-!!
쳠버-..엉


끼아아아

야….

비켜….

?

비키란
말야— !!


TAKE OFF
!!


ドゴ

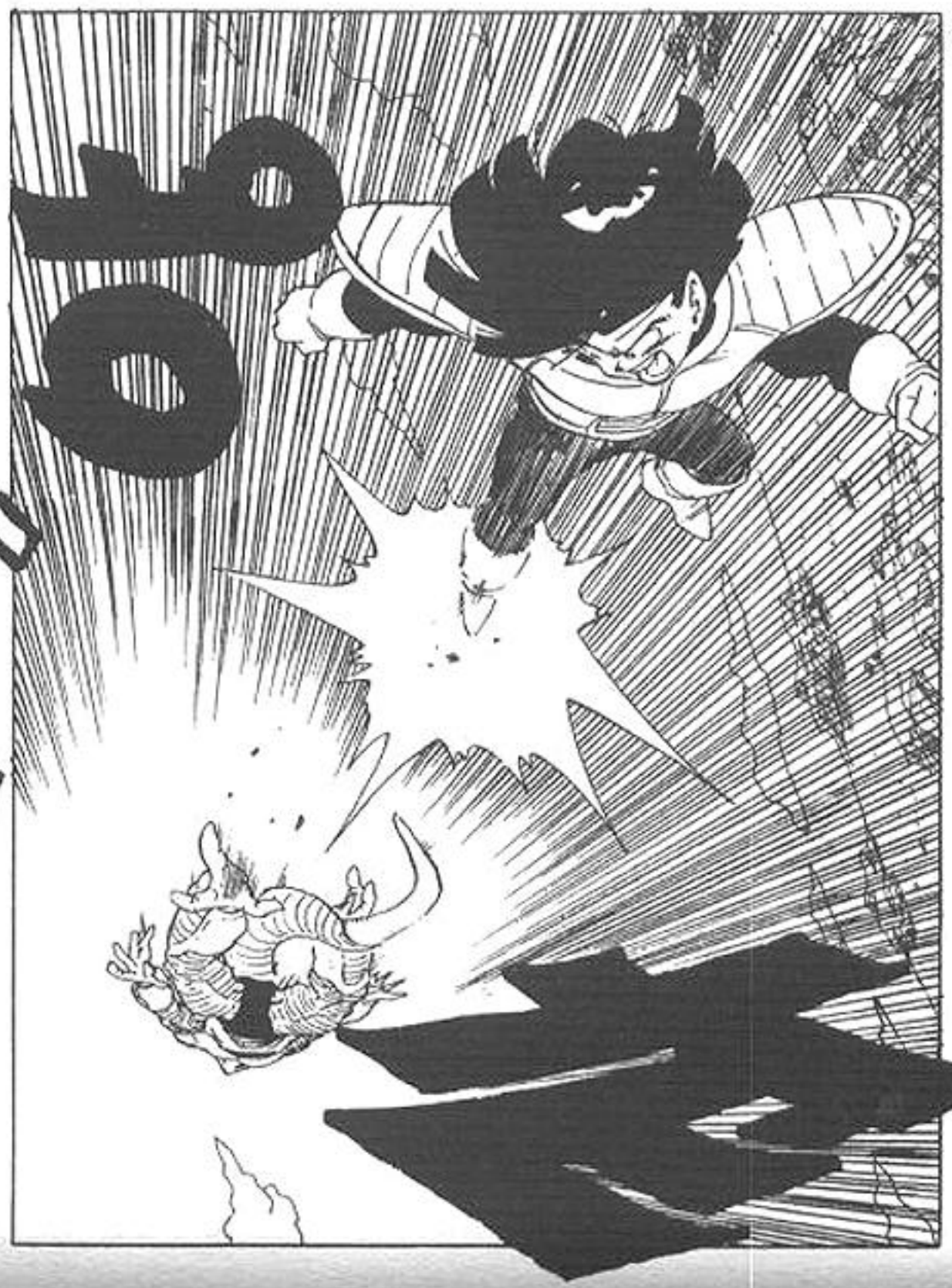
ゴ

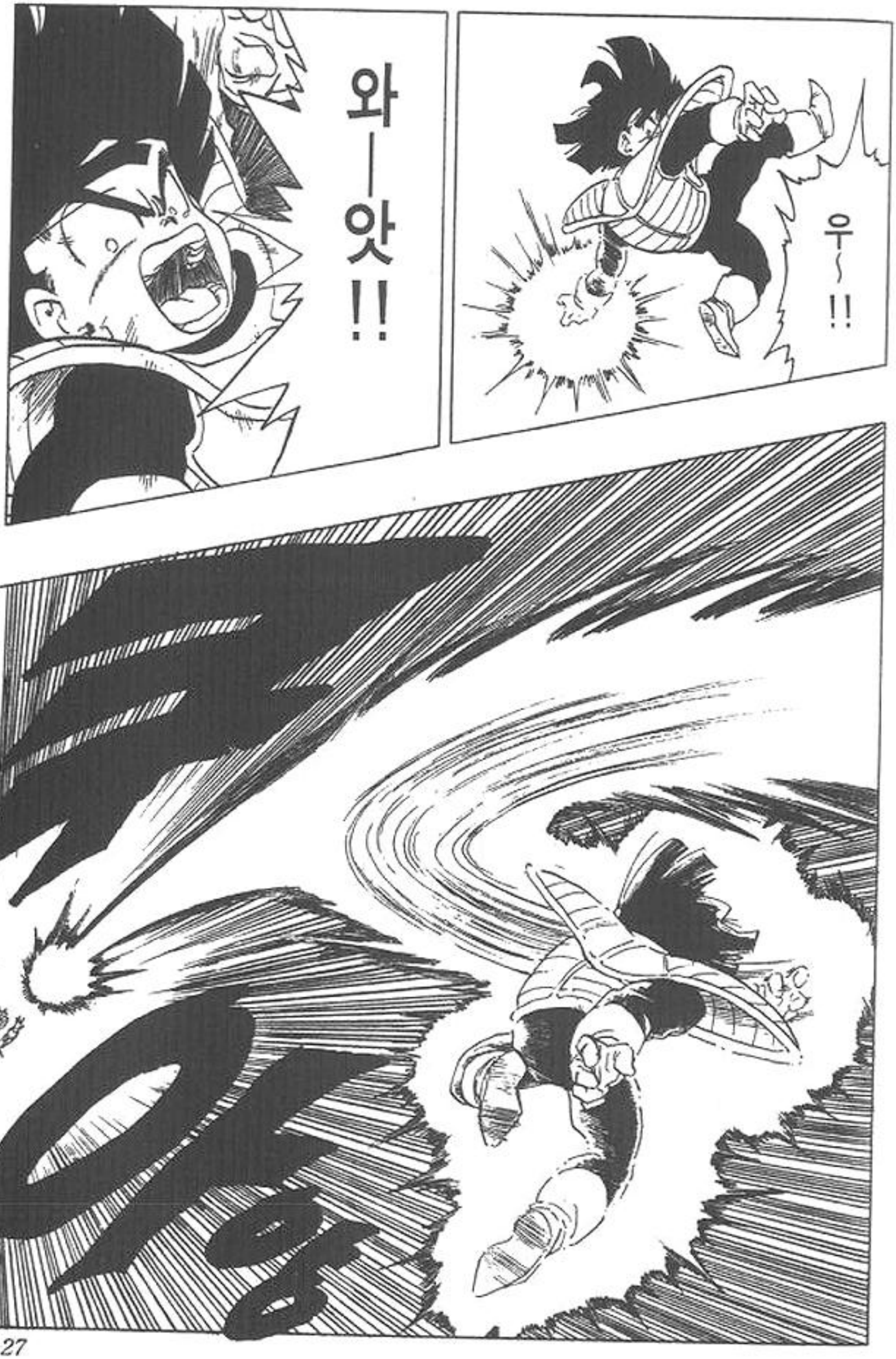
와—앗!!
우~!!


ガガガガ




ボボボ


ヨ「…!!

으와아
아앗!!

.....

세… 세상에나…. 저 꼬마…, 완전 열받아서 이성을 잃으면 이 정도까지 엄청난 파워를 낼 수 있구나…!

서…, 설마 초사이어인에 가장 가까운 건 저 녀석…?

헉!

헉!

헉!

쏴아아:

앗!

크리링 아저씨 …!!

그런 걱정할 틈이 없었어!

엥!?

프리더가 그 정도로 죽을 줄 아냐!

주…, 죽지 마, 크리링 아저씨….

아직 숨은 붙어있어요…!

괜찮아요!

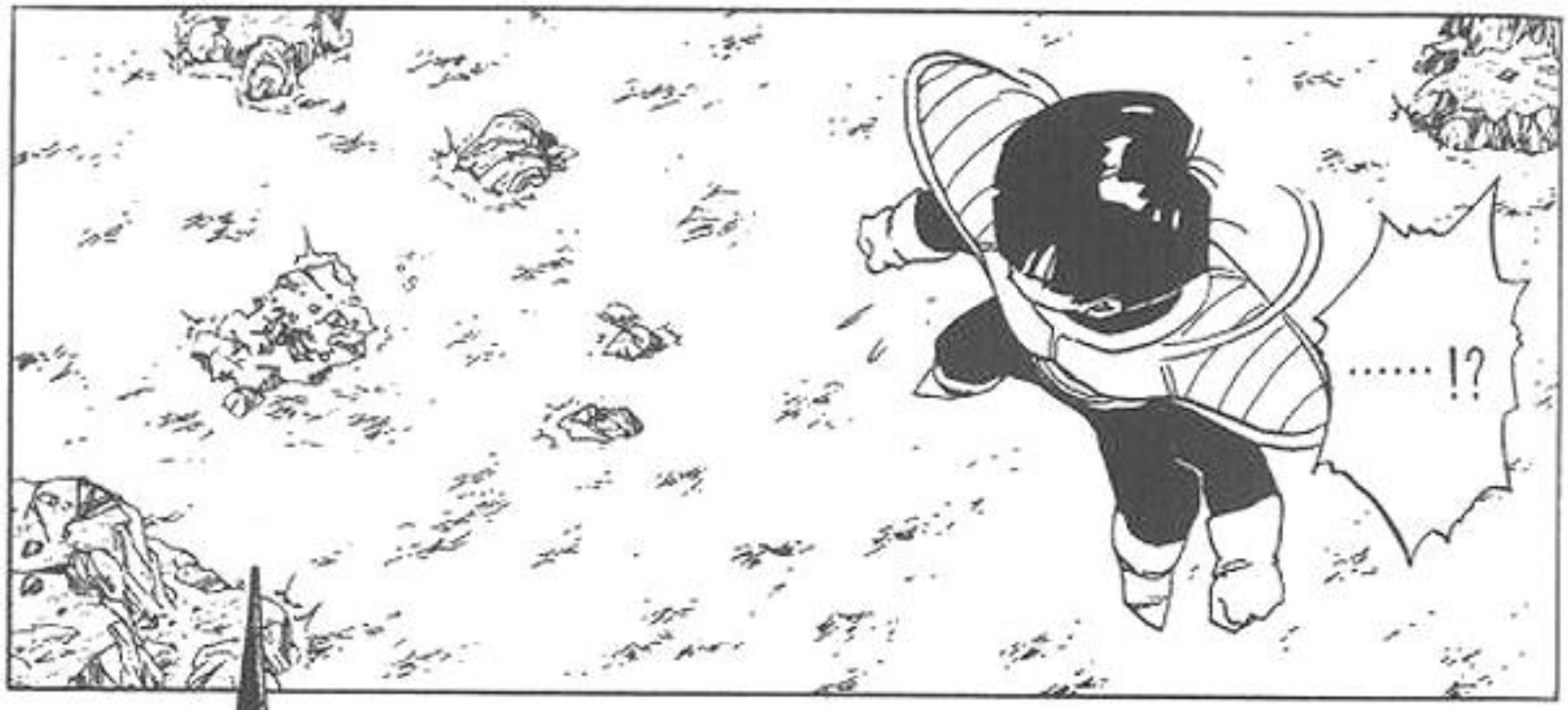
..... !?

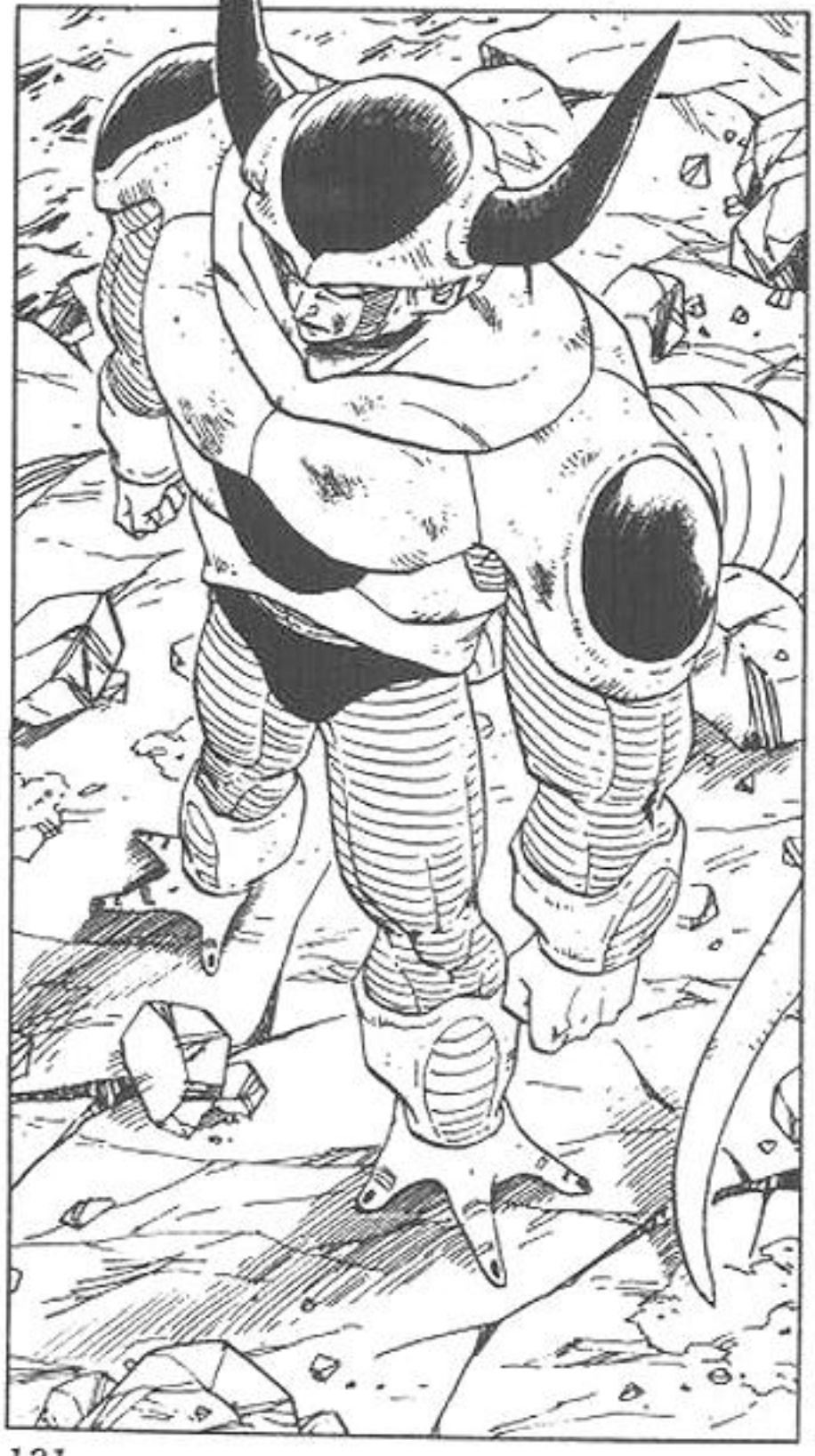


ドン



넌 보통 젖먹이 꼬마가
아닌 것 같구나….
지금 한방은 나도
꽤 충격 먹었는걸….

그렇지만 상대를
잘못 골랐어….
단지 내가
뚜껑 열리게
했을 뿐이니까….

제, 제길….
우리가 너무
놈을 물로
본 것 같다….

뽀골
뽀골…

모…
모두들…,
조금만 더
견뎌다오….

내… 내 상처가
다 나을 때까지
제발
부탁해…!



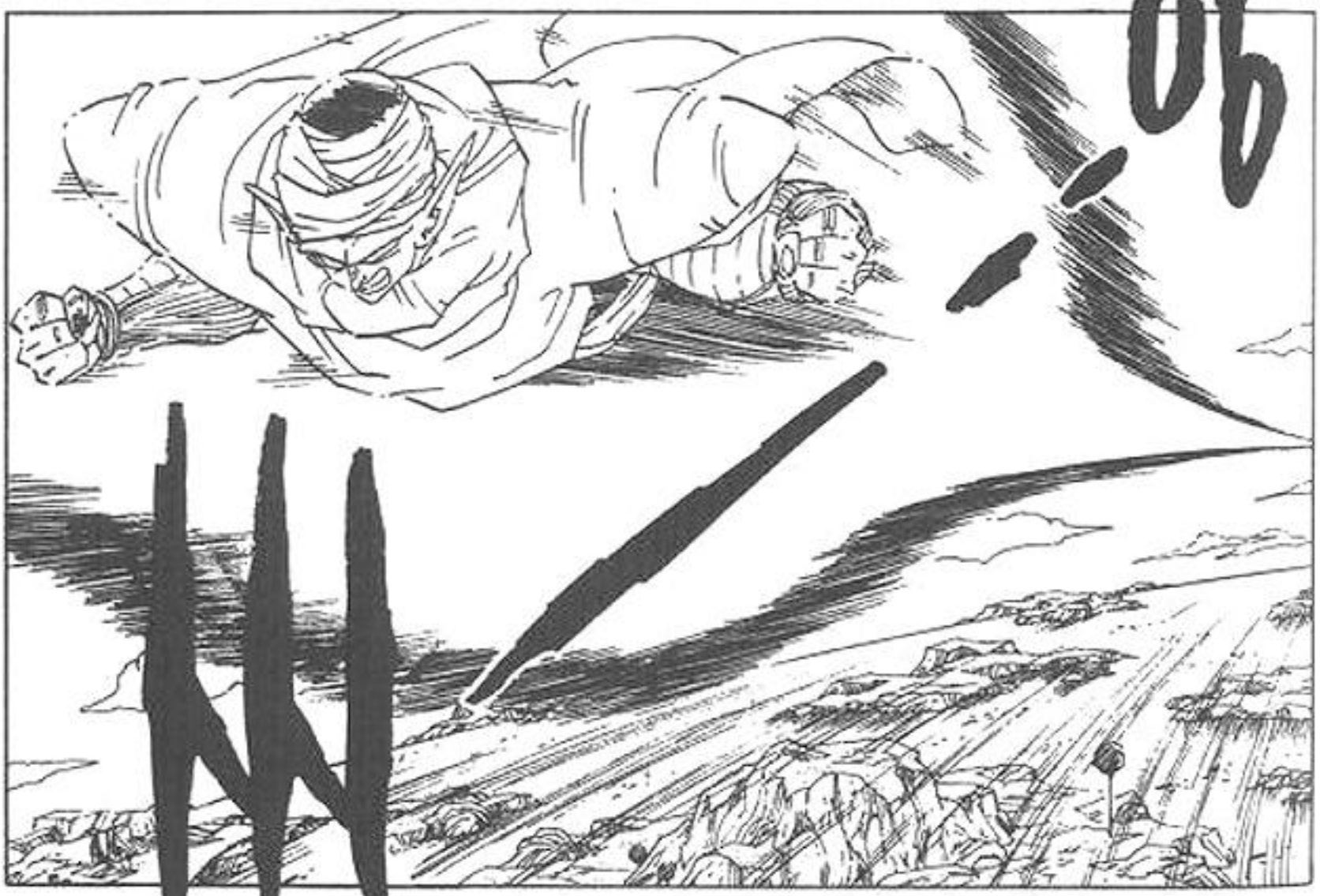



다음은, 제298화 철저히 당한 오반

서…, 설마….

기… 기의 파워가 더욱 강해져 간다….

이… 이럴 수가….

노…, 놈이 전투력을 컨트롤 할 수 있다니…!

내가 받은 고통을 몇 배로 불려서 갚아주마…. 크크큭….

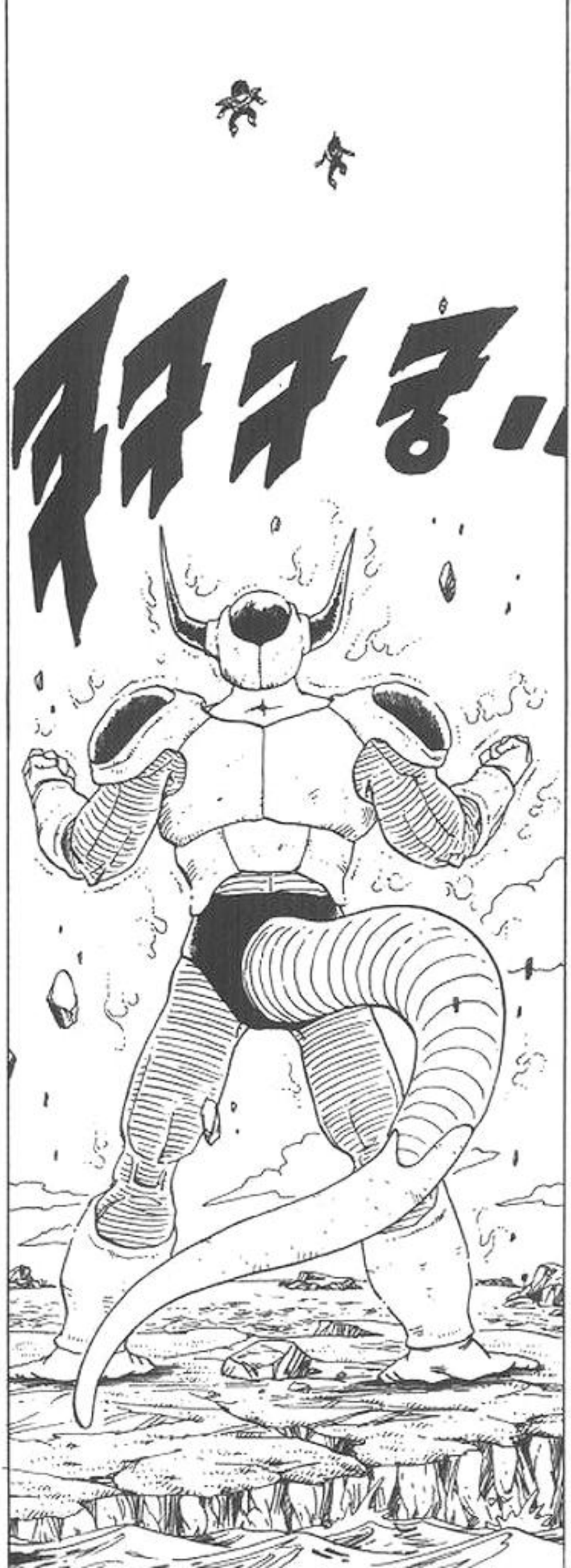

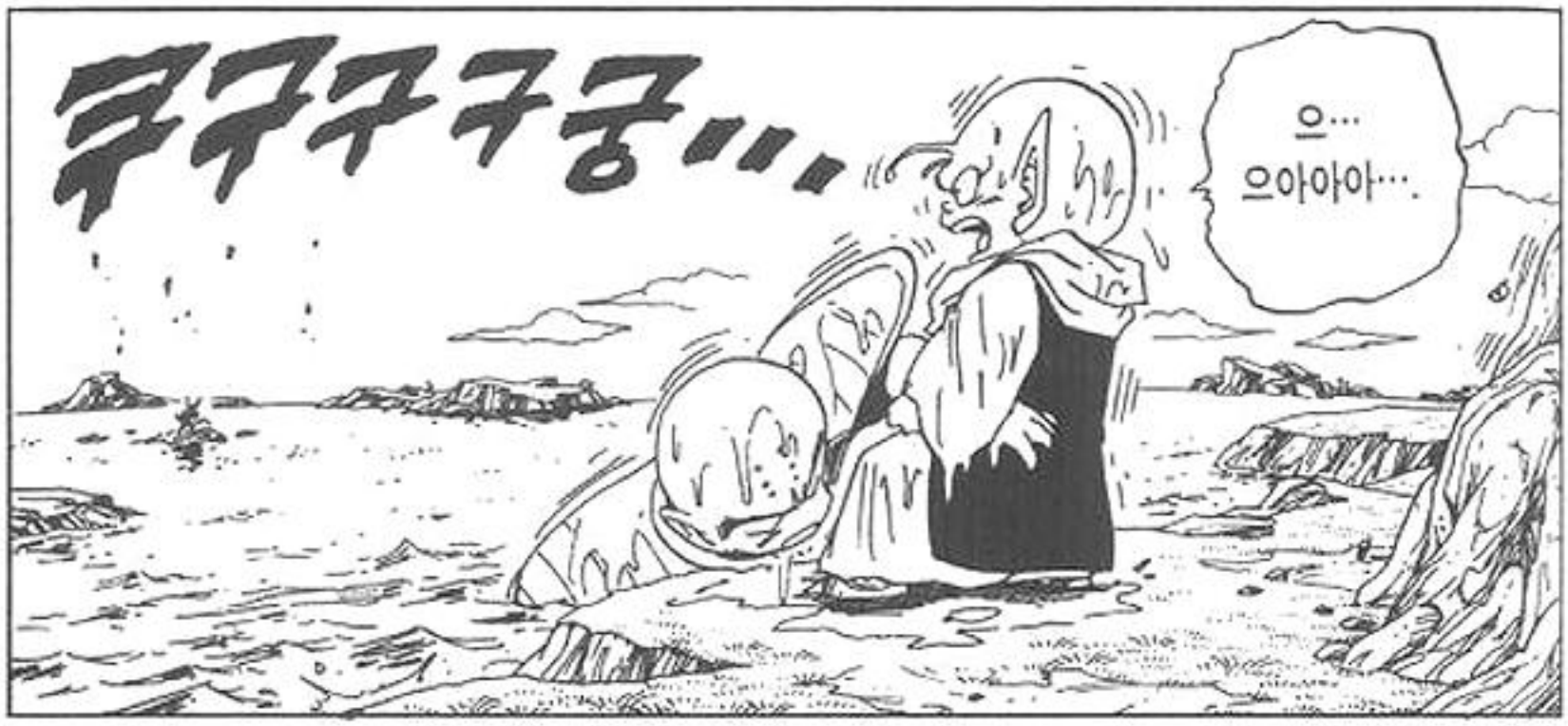
쿠쿠쿠궁...
으...
으아아아....

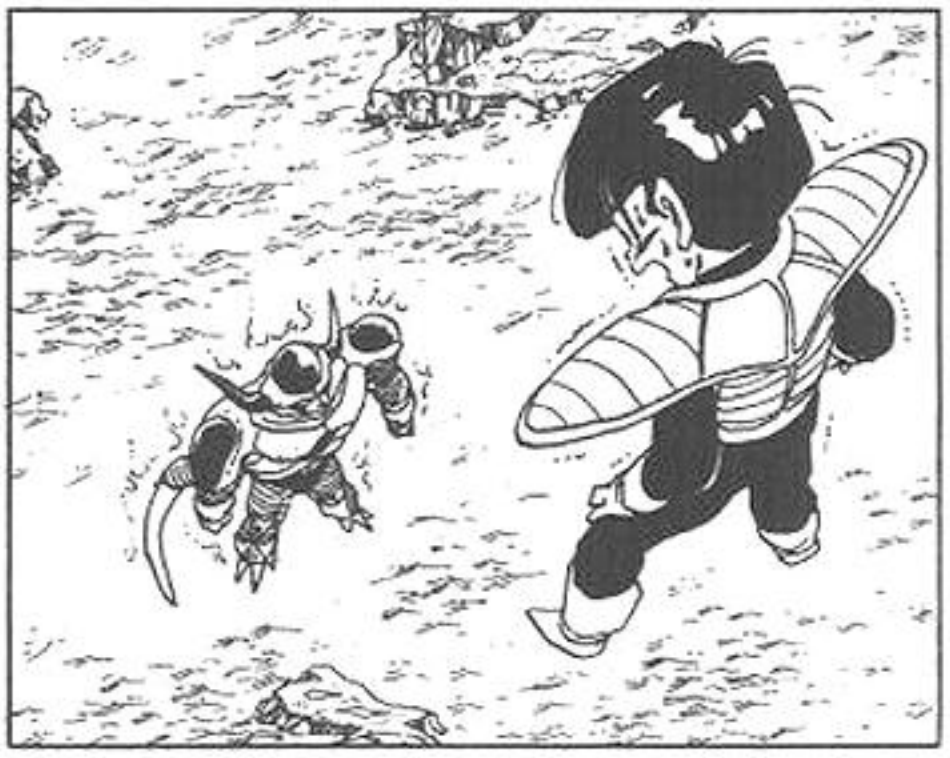


파

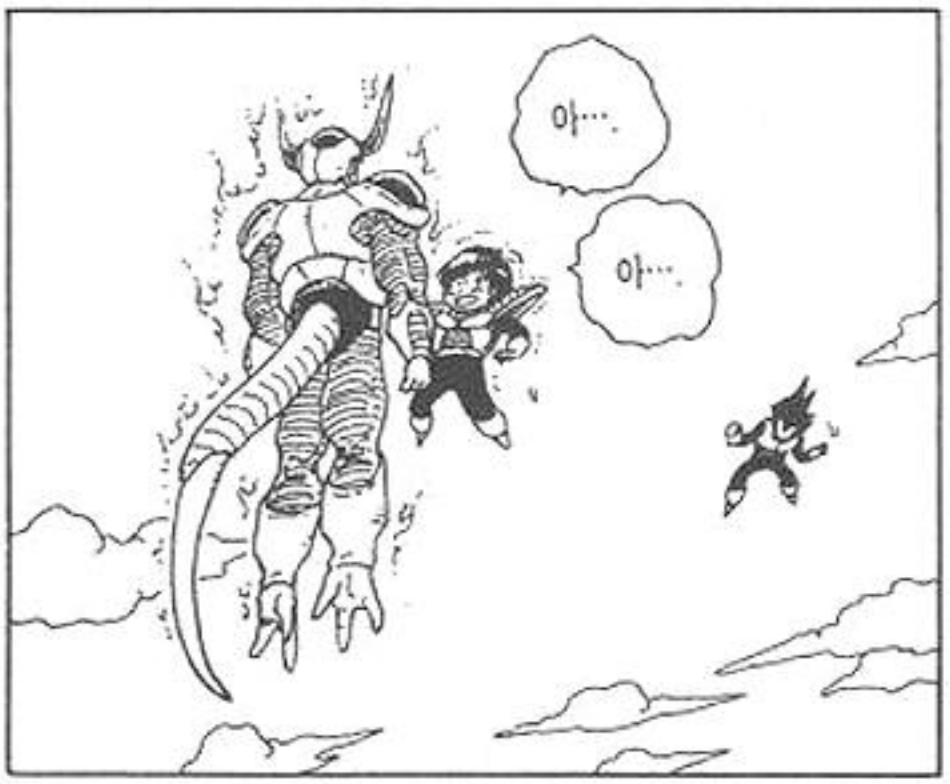
아....
아....

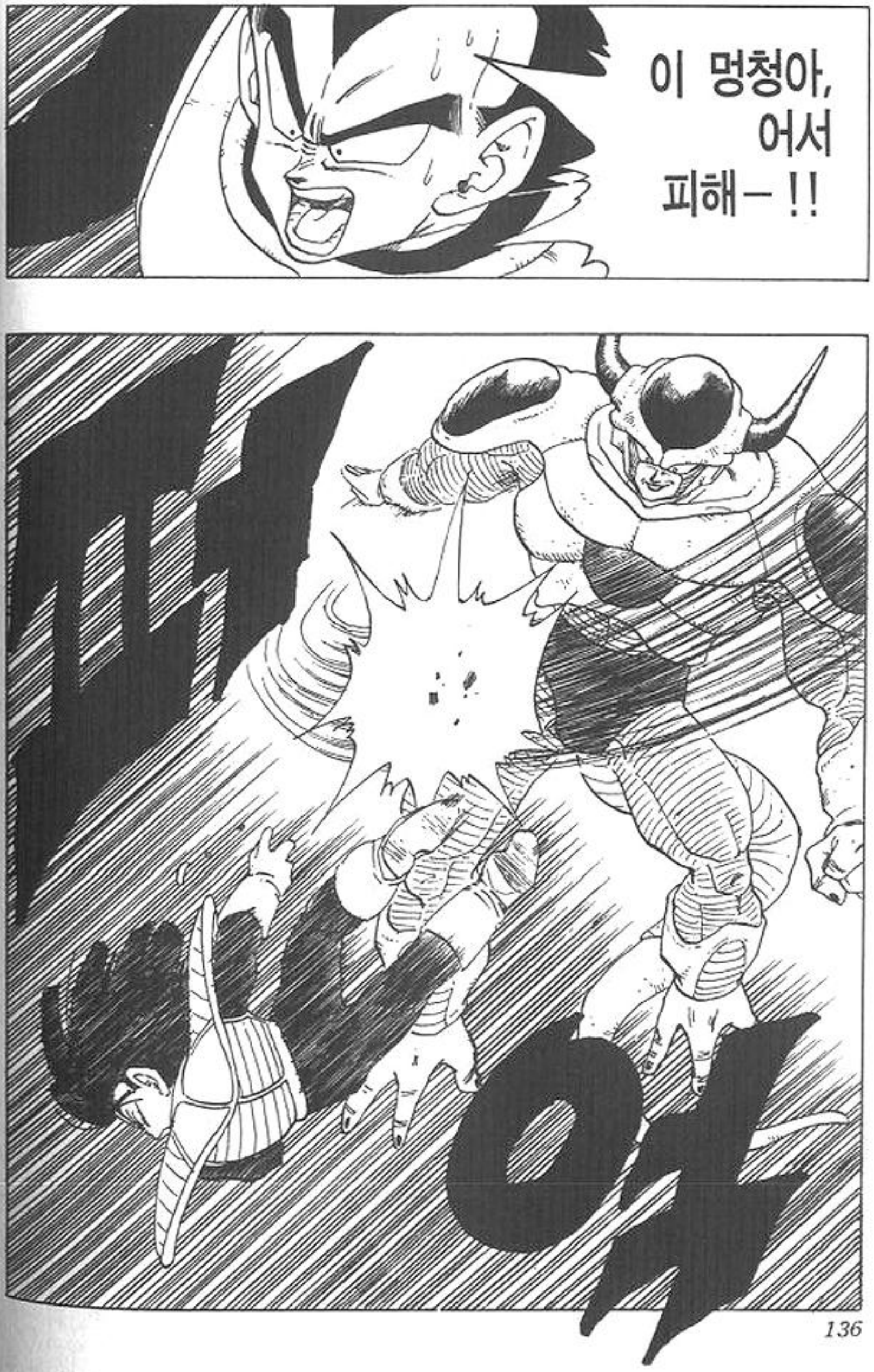
이 멍청아,
어서
피해－!!


아으으…
으으윽…!!


퍼당 당


오…
오반….


겨우 이 정도로
충격 받지는
않겠지.
이제부터
진짜 재밌는 걸
보여줄 건데.


하앗—
!!


FLOP


WHOOSH

쿠구궁…

됐다! 놈이 잘난 척하다 방심하고 있었어!

정통으로 맞췄다구!!

크큭!!

우하하하 하하…!

하하….

……


저 꼬마부터
처치하고
너랑 듬뿍
놀아줄 테니까!
말게, 바
우… 우리
운명은 이제
끝이다….
퍼억
!!
크으으….
탁




자,
이제….
어떻게
요리해
드릴까나?
쿠욱!


야앗!!


부우

악!!


으아아…
아악…!!
콰당
후후후…
후두두두두…
퍼억

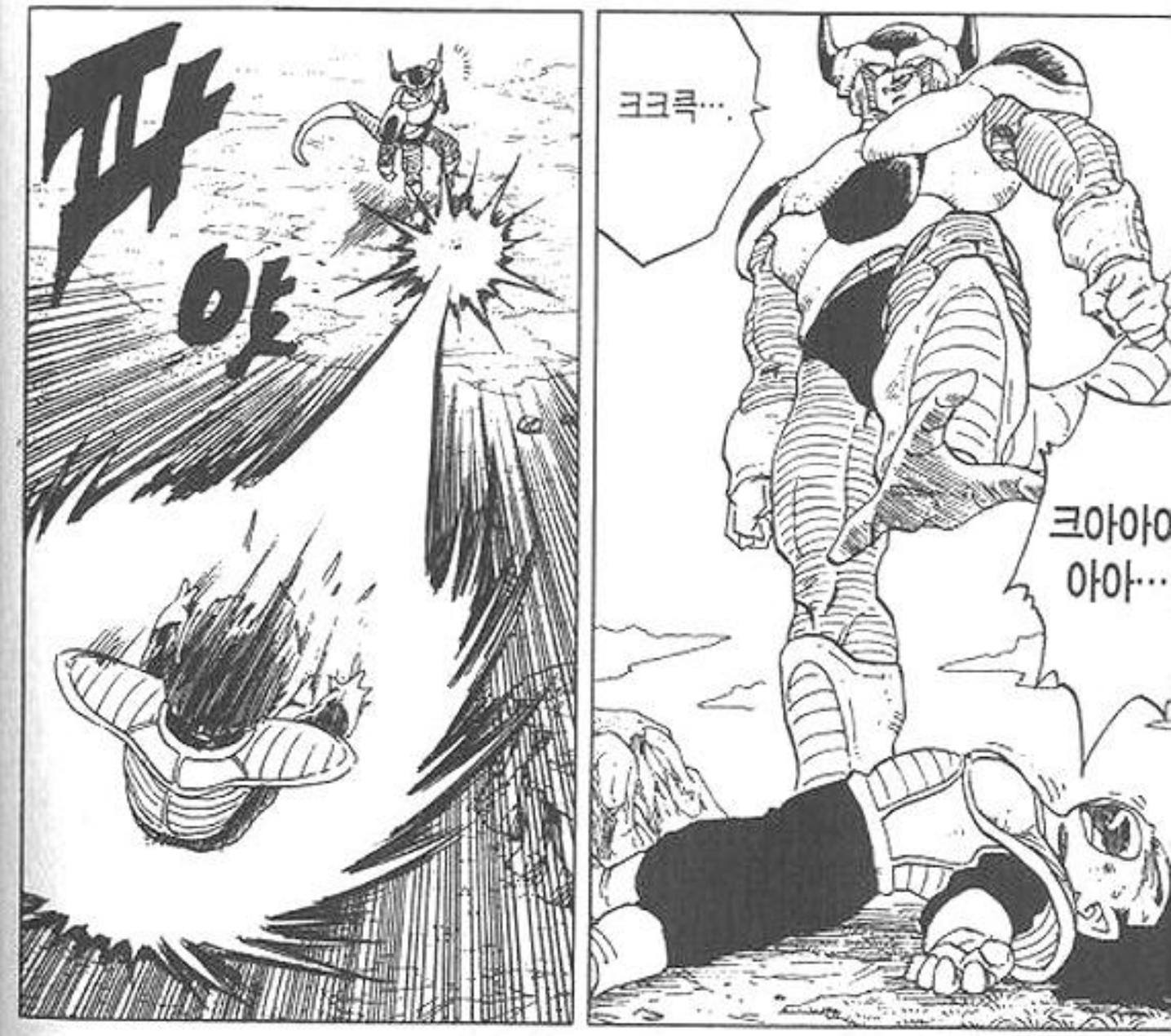
파
야
크크큭…
크아아아
아아…



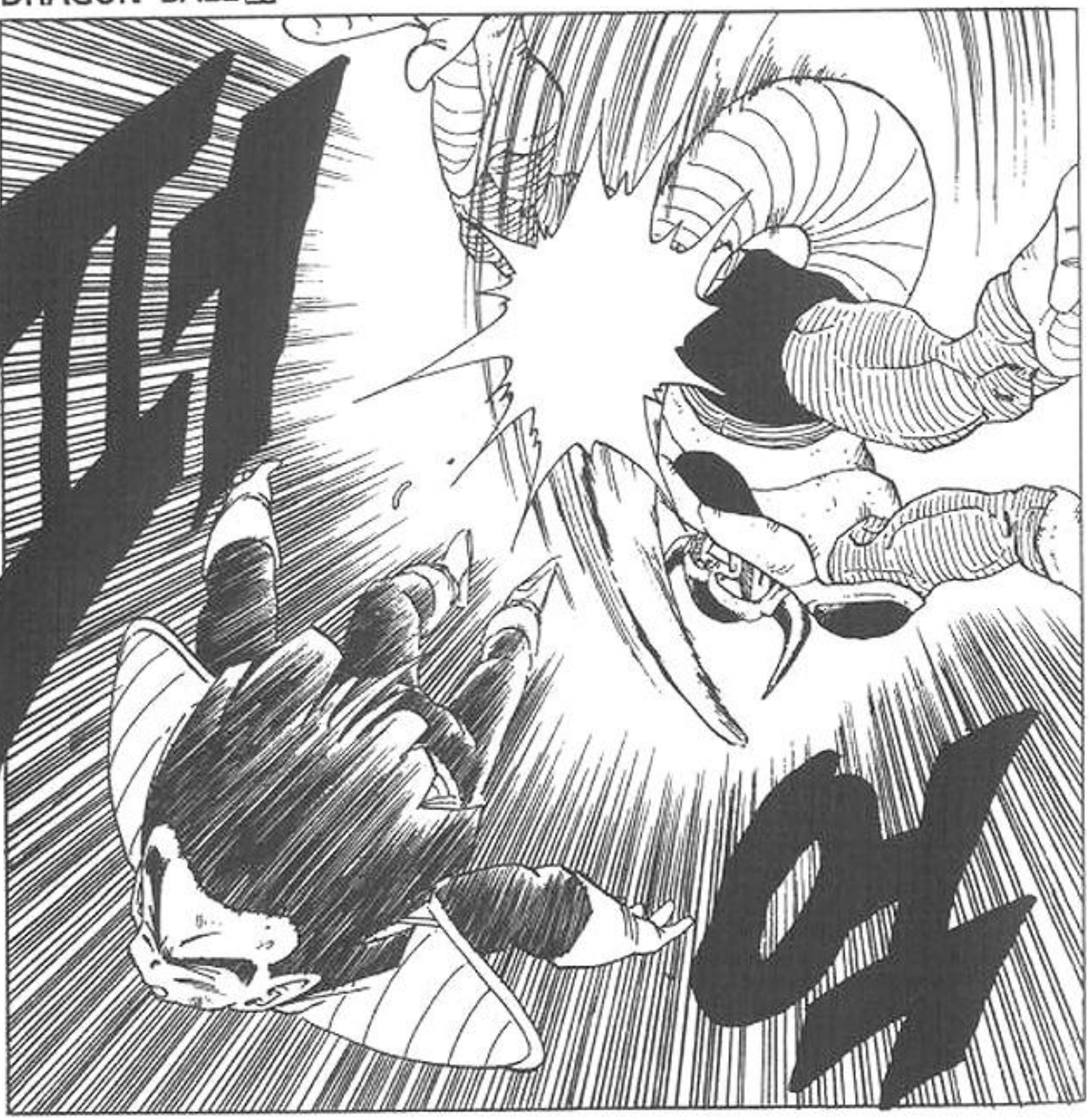


헉!
헉!


퍼퍽

!!

여기다!

어,
없어!

쿠당

크윽….

아ㅇㅇㅇ
…아….



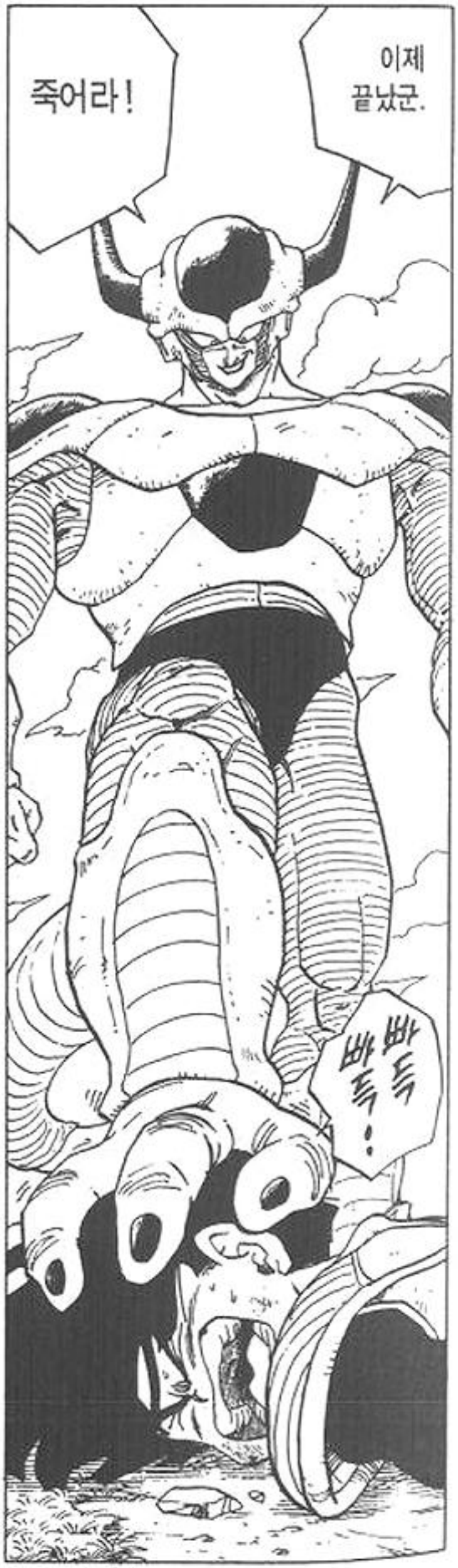



다음은, 제299화 전사의 부활



으아아아아아악…!!
빠득
빠득
왜 그래, 베지터!? 빨리 구하러 안 오냐!?
이놈은 이제 곧 저승으로 보낼 거야!
빠득
빠득
으아아아… 아아…!!
큭…!
저… 저 꼬마가 죽는 건 상관 없지만….
사…, 상상을 훨씬 초월한 프리더의 파워에 나보고 어쩌라구…!

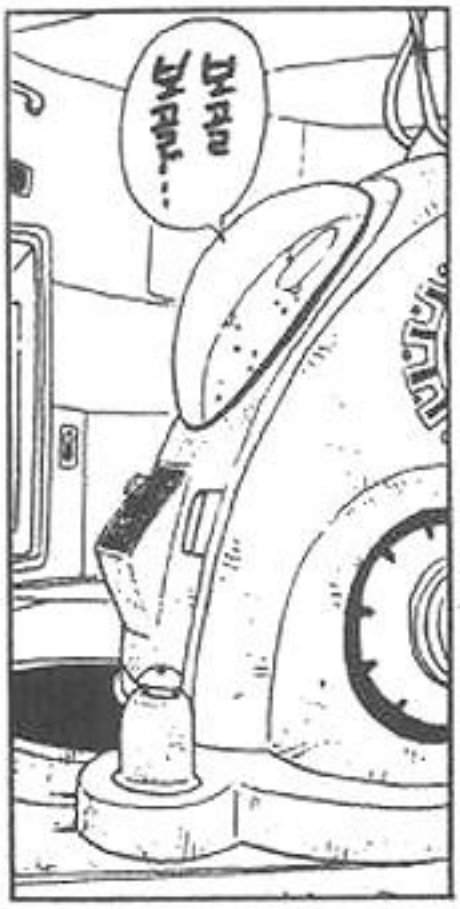
보골 보골…


아…
아…
아….

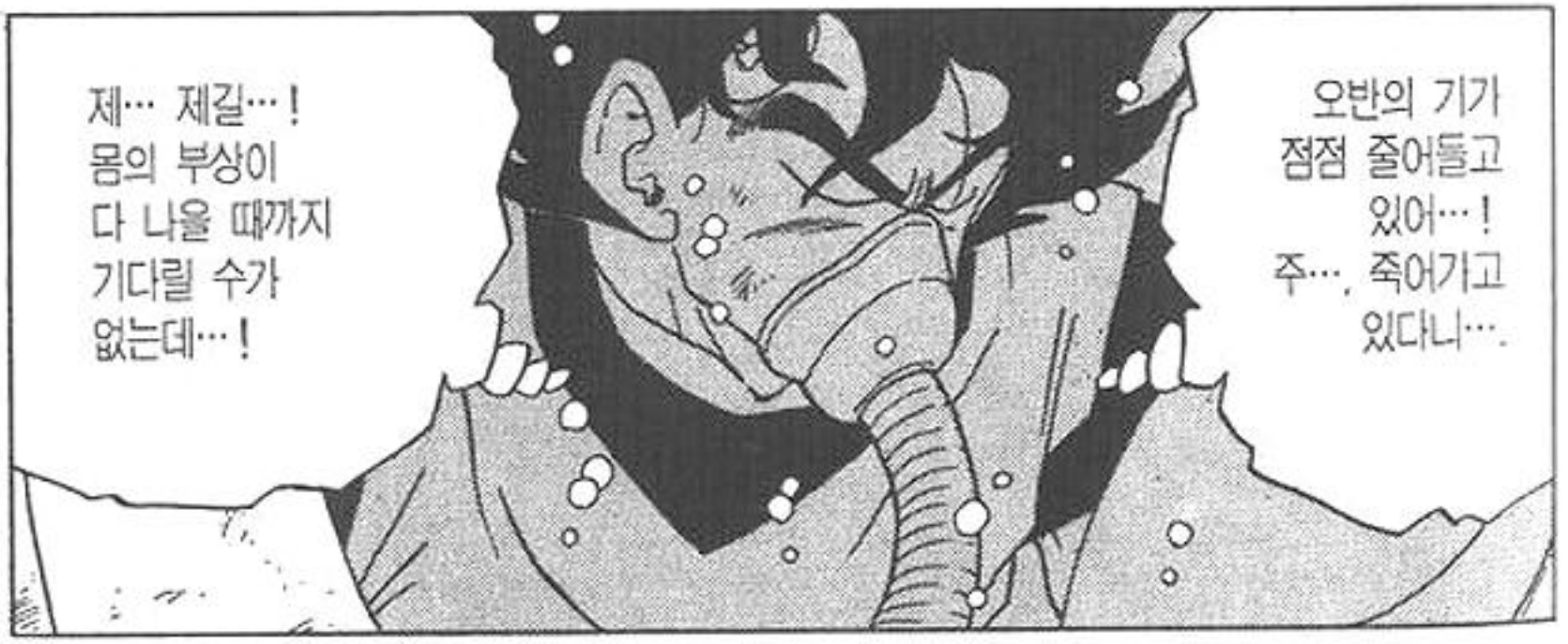
제… 제길…!
몸의 부상이
다 나을 때까지
기다릴 수가
없는데…!
오반의 기가
점점 줄어들고
있어…!
주…, 죽어가고
있다니….


피니시다!


빠득


엉!?


!?
큭!!
피야
쿠욱!!




앗
!!


뭐야
!?

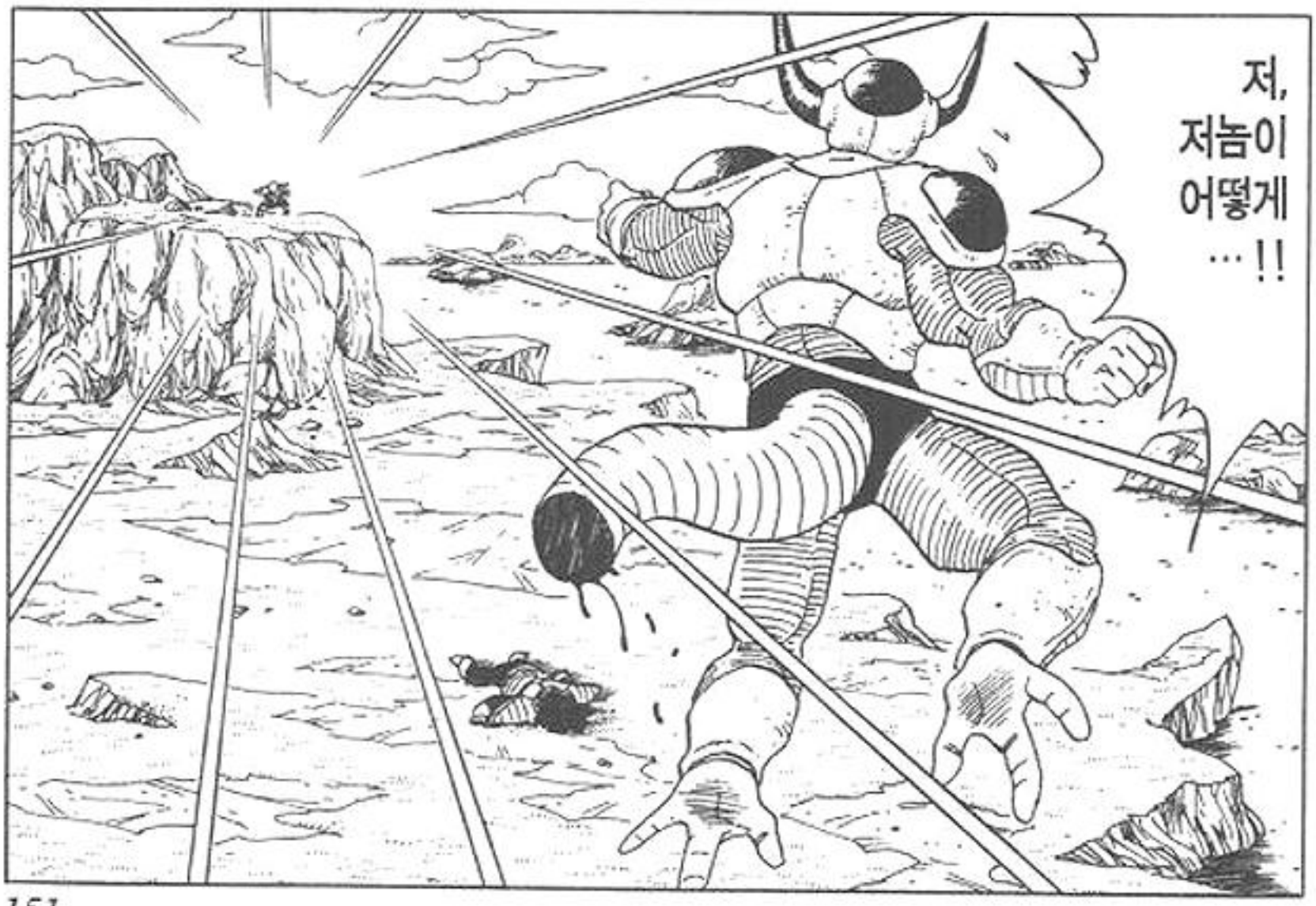
저,
저놈이
어떻게
…!!

어떻게
된 거지?

저… 저놈은
한동안 움직이지
못하는 상당한
중상을 입었을
텐데…!!

기원참—

!!

어… 어떻게 된 거지…!?

크리링…!? 크리링의 기가 부활했다…!!

153


이…
이놈~!!
메롱~!!

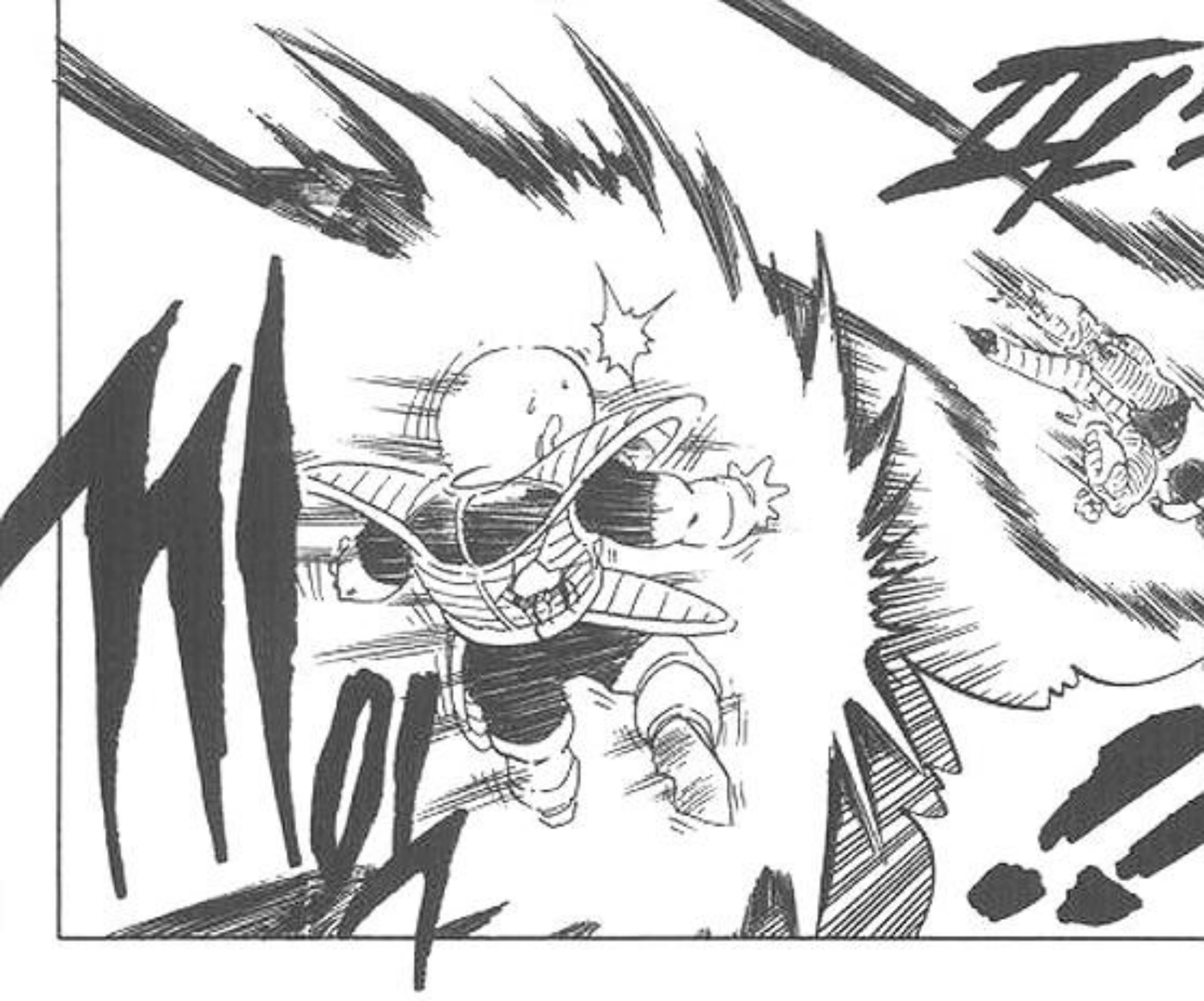


이번엔
두번 다시
부활하지
못하게 가루를
만들어주마!!


감히 나 프리더
님의 꼬리를
잘라내다니…!


나, 나는
요리조리
피해다닐
수밖에
없어!
저, 정면
대결할 수
있는 상대가
아니다…!

태양권!!

우왁!!

베지터, 이때야-!!

지금 공격해 줘-!!

큭…! 눈이…!

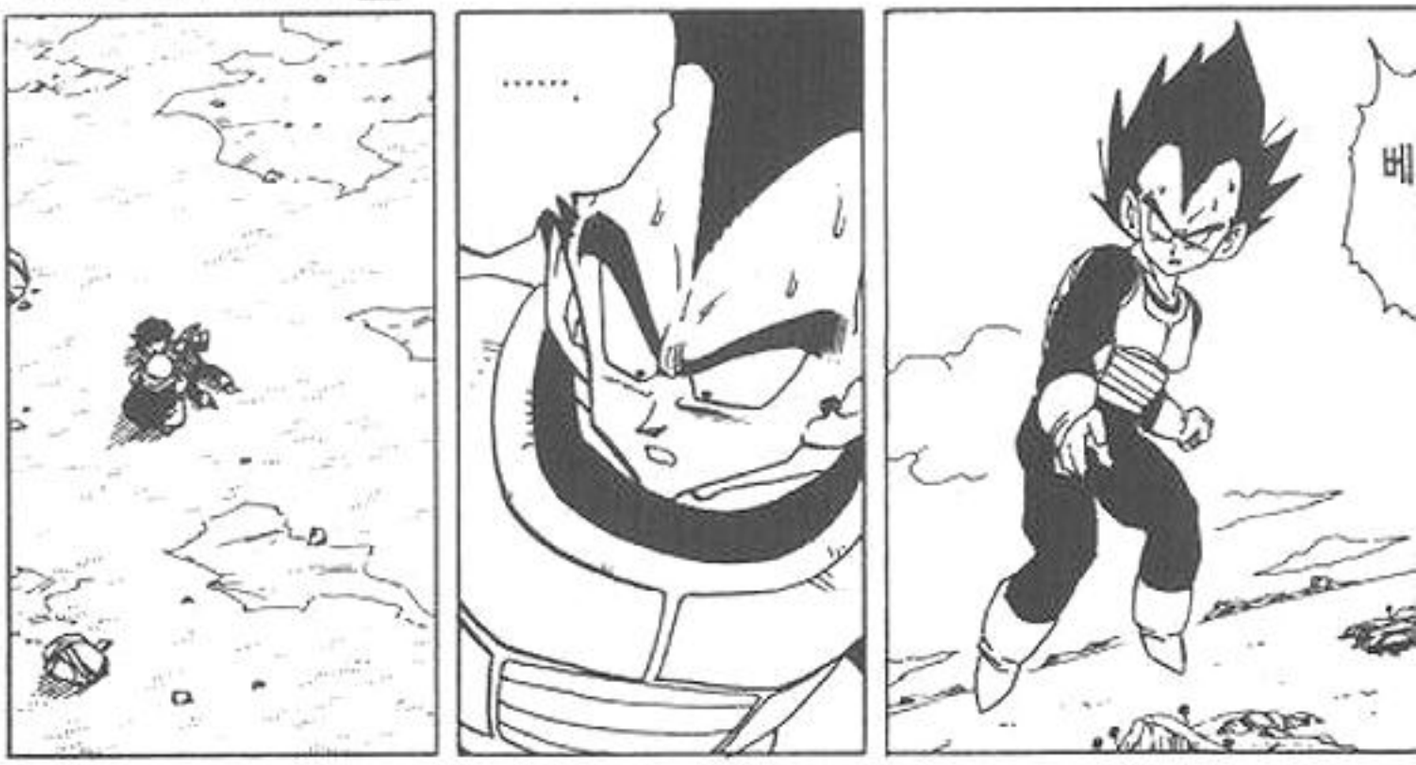
……
베


퍼버뱃!!
금방
고쳐줄게!
안

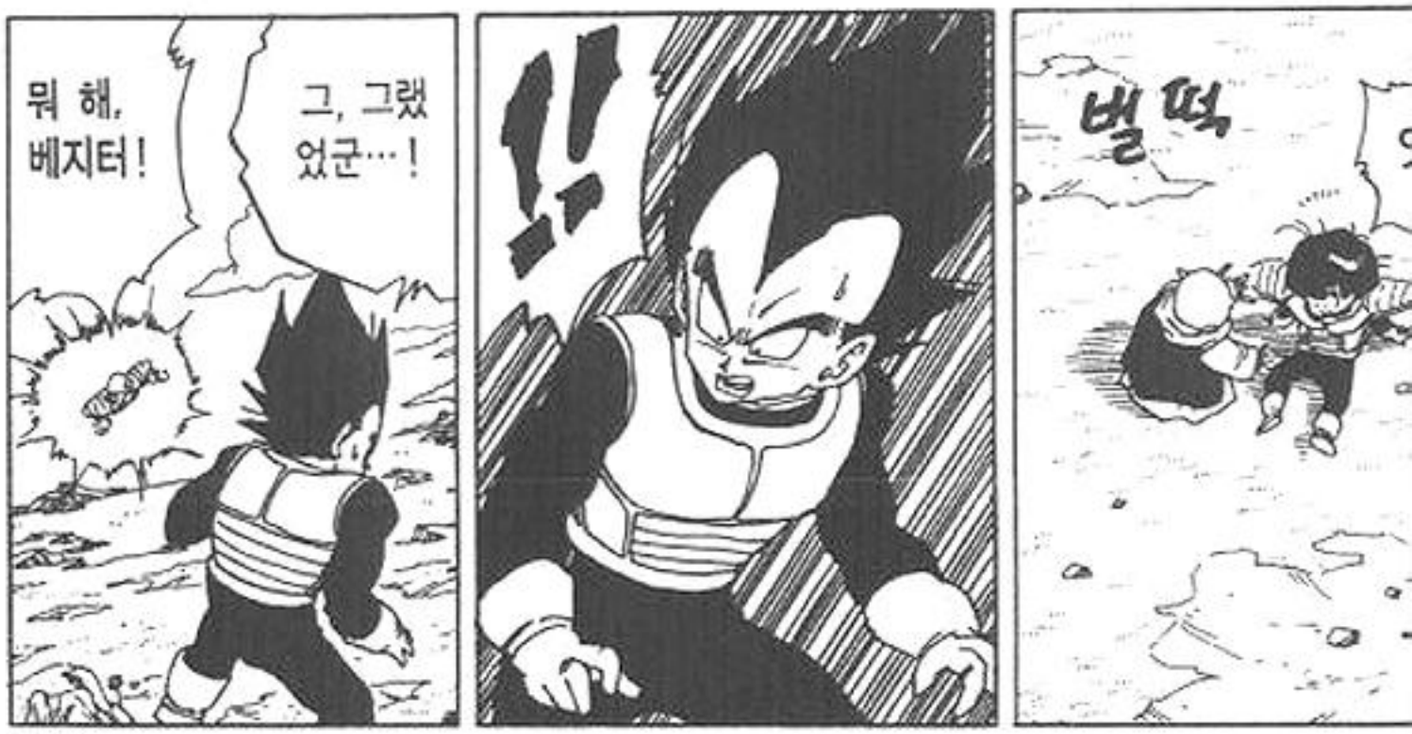
뭐 해,
베지터!
그, 그랬
었군…!
!!
벌떡



저 나메크 성인의 꼬마한테 저런 능력이 있었다는 걸 왜 시침 떼고 있었어!?
뭐!?
앗! 다행이다! 오반도 다 나았네!
칫…!
노, 놀랍다! 덴데! 고마워!
힘내요!
시침 떼고 있던 게 아냐! 우리도 몰랐다구!!
알았다면 오공도 벌써 고쳐달라고 했겠지!


스카우터


OH
OH
OH!

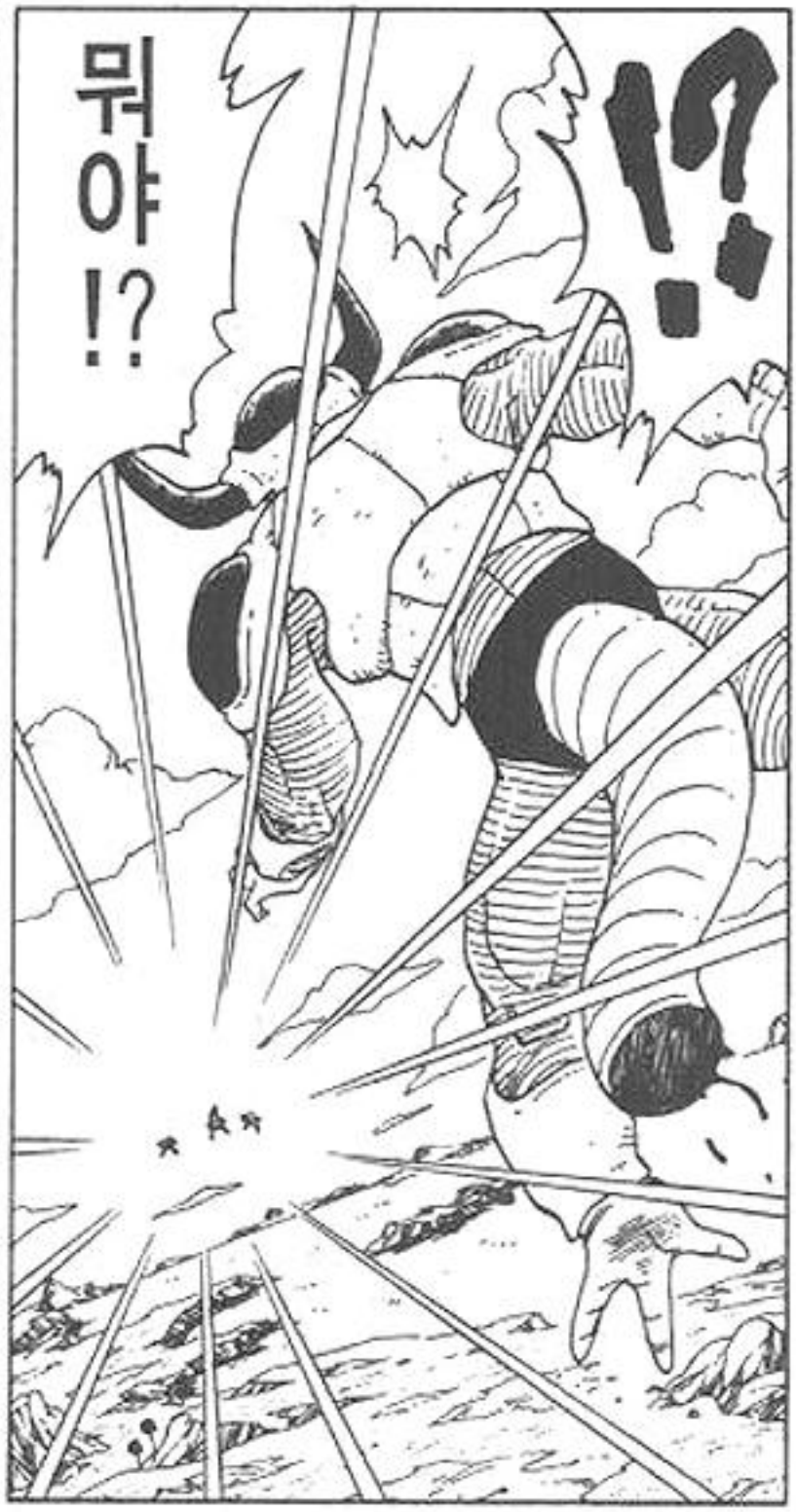
뭐야!?
!!

돼, 됐다~!
참새 눈곱만치긴
하지만 가능성이
생겼어….

헷…. 역시 사이어인의
피를 이은 값은 하네….
부활하니까 전투력이
훨씬 높아졌어….

저 꼬마도
되살아났네…!
저, 저놈도 분명
다 죽어갔는데…!

빌어먹을…!





뭔가
온다!

!?

앗!!

기다리게 해서 미안하다….

피콜로 아저씨!

피….

다음은, 제300화 피콜로의 자신감

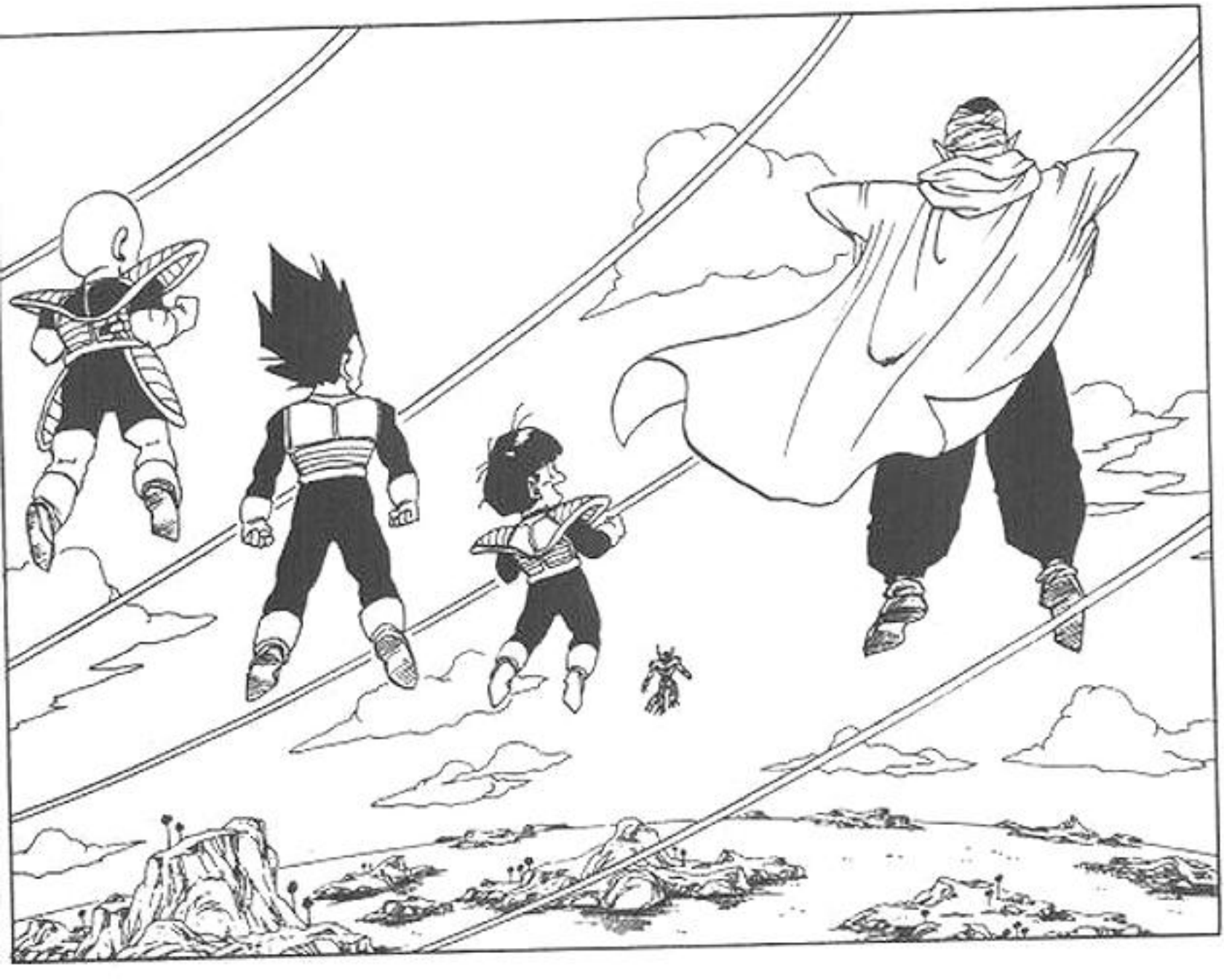


쳇…. 누군가 했더니 우리가 지구에서 저승으로 보낸 놈이잖아…!
그랬군…. 드래곤 볼로 무슨 소원을 말했나 했더니 겨우 저런 쓸데없는 얼간이 놈을 되살려내다니….


멋지다-! 기다렸어, 피콜로 아저씨!
저놈이 프리더냐…?
역시, 대단히 무식해 보이는 괴물이구나….

프리더를 처치한 다음에, 그 후엔 네놈 차례란 걸 말야….

얼간이라서 미안하다. 그러나 이것만은 기억해둬….

무… 무리야…. 피콜로가 아무리 계왕님에게 수련을 받았다 해도. 프리더는 실력의 차원이 틀려….

크크큭…. 나메크성인도 개그가 뛰어난 줄은 처음 알았는걸….

프리더를 처치한 다음에 나도…?

보통놈은 아닌 것 같아….

그런데, 지금까지 상대했던 나메크성인과는 뭔가 다르군….

그렇다해도 어차피 내 상대가 될 순 없지….

아직 나메크성인이 살아남아 있었나….

누구지…!?
누가 온 거야…!?
모르겠어….
누구의 기인지
모르겠네….

피콜로…!?
아, 아니야…. 설마….
오반의 기도 부활했고,
도무지 뭐가 뭔지
모르는 것 투성이야….

잉!?

나 혼자
할 테니까
너희들은
구경이나 해.

그럼…,
우주의 쓰레기를
깨끗이 청소해
버릴까….

엑!?

휘이 ! ! 잉

저… 저 사람이 피콜로란 사람이구나….

네… 네일 아저씨와 꼭 닮았어….

예!?

어디든지 피해라, 덴데. 여기 있다간 너도 다쳐.

타악

저… 저 사람이…, 어떻게 내 이름을….



탁
휘이이이잉…
……
무, 무모해! 쟤, 프리더의 위력을 너무 모르는가 봐!
그냥 놔둬…. 곧 알게 될 테니….

마…, 맞아!
피콜로 아저씨는
분명 승산이
있는 거야…!

피… 피콜로
아저씨는 상대의
파워를 파악
못할 사람이
아냐….

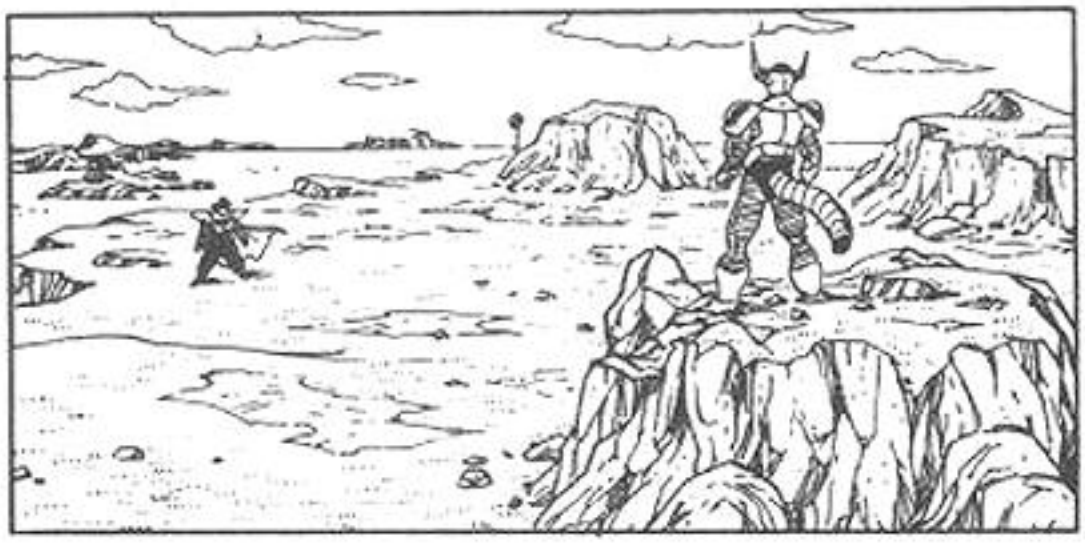

벌레 같은
놈이….

탓!!


JO!


No.8


파팍
파팍


뿌각
욱!!


피어앗




크아아아
아아!!
그걸
튕겨
내다니!!




OH NO






……
이…
이놈이…!!



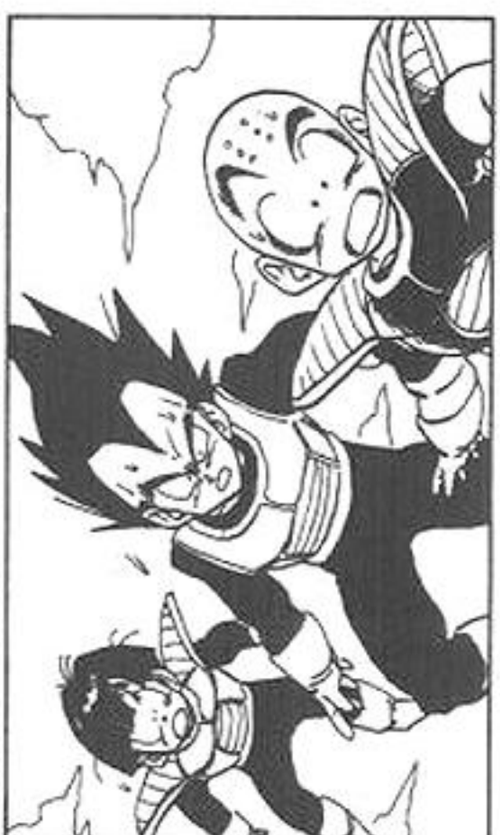

scanned by raprnb

표지 페이지 대특집XXIV

DRAGON BALL



마침내 변신한 프리더!! 이 흉악한 초슈퍼 파워에
과연 오공과 친구들은 어떻게 대항할지!!
부활한 피콜로도 가세하여, 전투는 더더욱 뜨겁게
불타오른다…!! 자, IQ점프에 실린 그대로의
표지 페이지 대특집이다!!

DRAGON BALL

제291화 피라냐의 피라냐!!



BIRD 鳥山明 STUDIO

DRAGON BALL

드래곤 볼

제292화 나와라、본고장의 용신!!

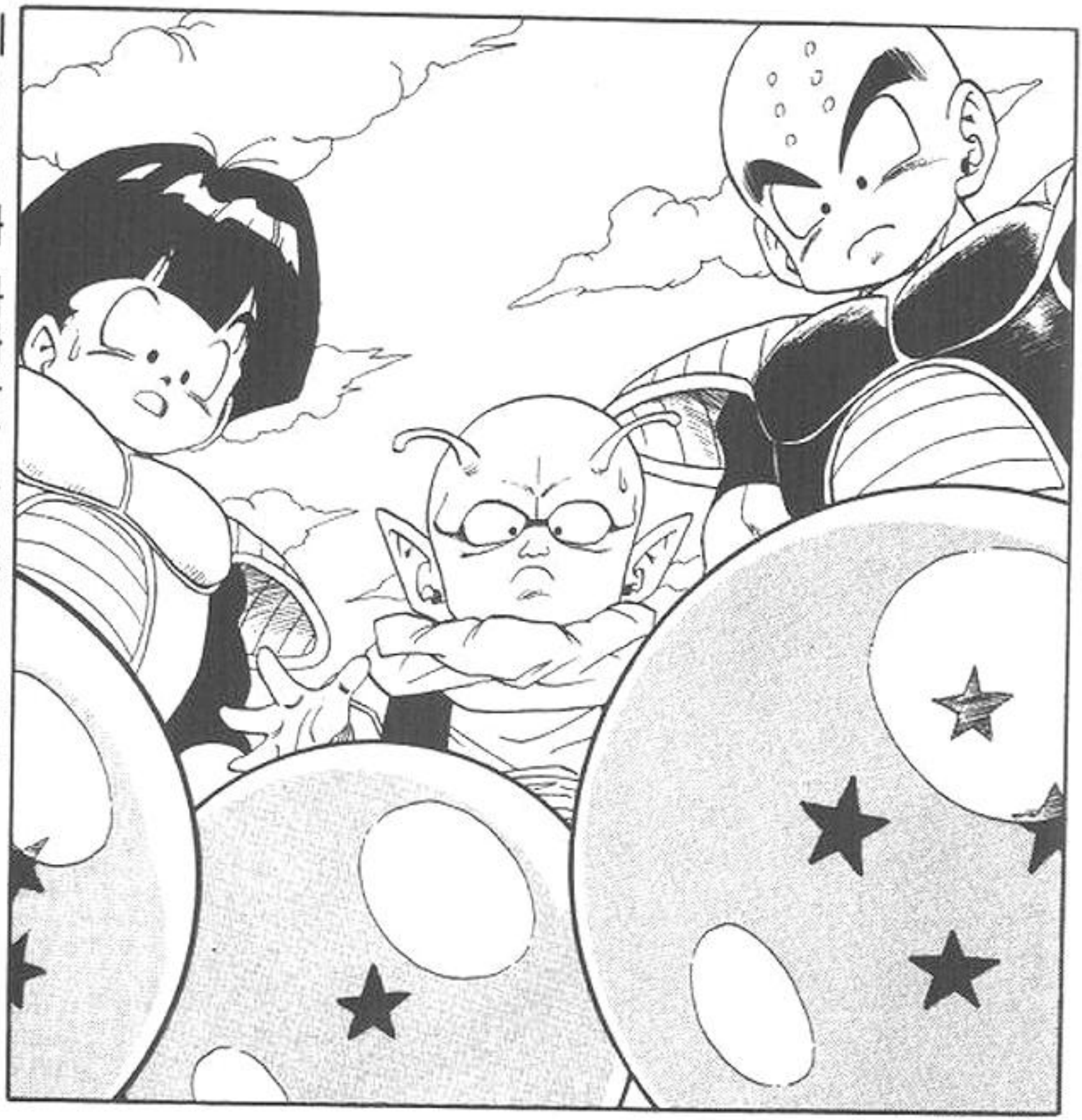

BIRD 鳥山明 STUDIO

드래곤볼

DRAGON BALL

제293화
세 가지 소원

鳥山明
BIRD STUDIO



나메크성의 거대용신

DRAGON BALL

드래곤 볼

제 294 화 마지막 수련



鳥山明

BIRD STUDIO

DRAGON BALL

제295화
뜻밖의 슈퍼
파워업!!

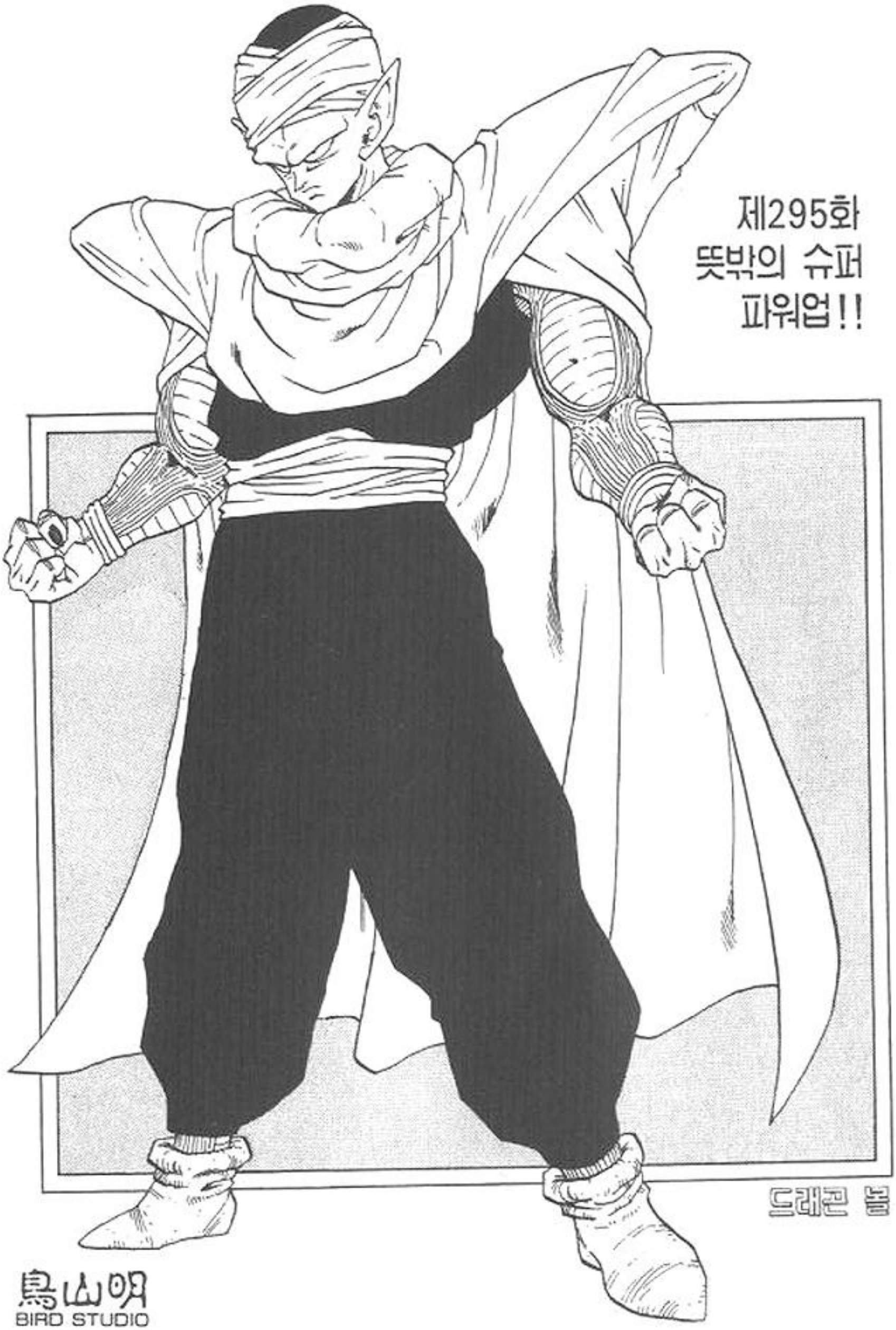

드래곤 볼

鳥山明
BIRD STUDIO

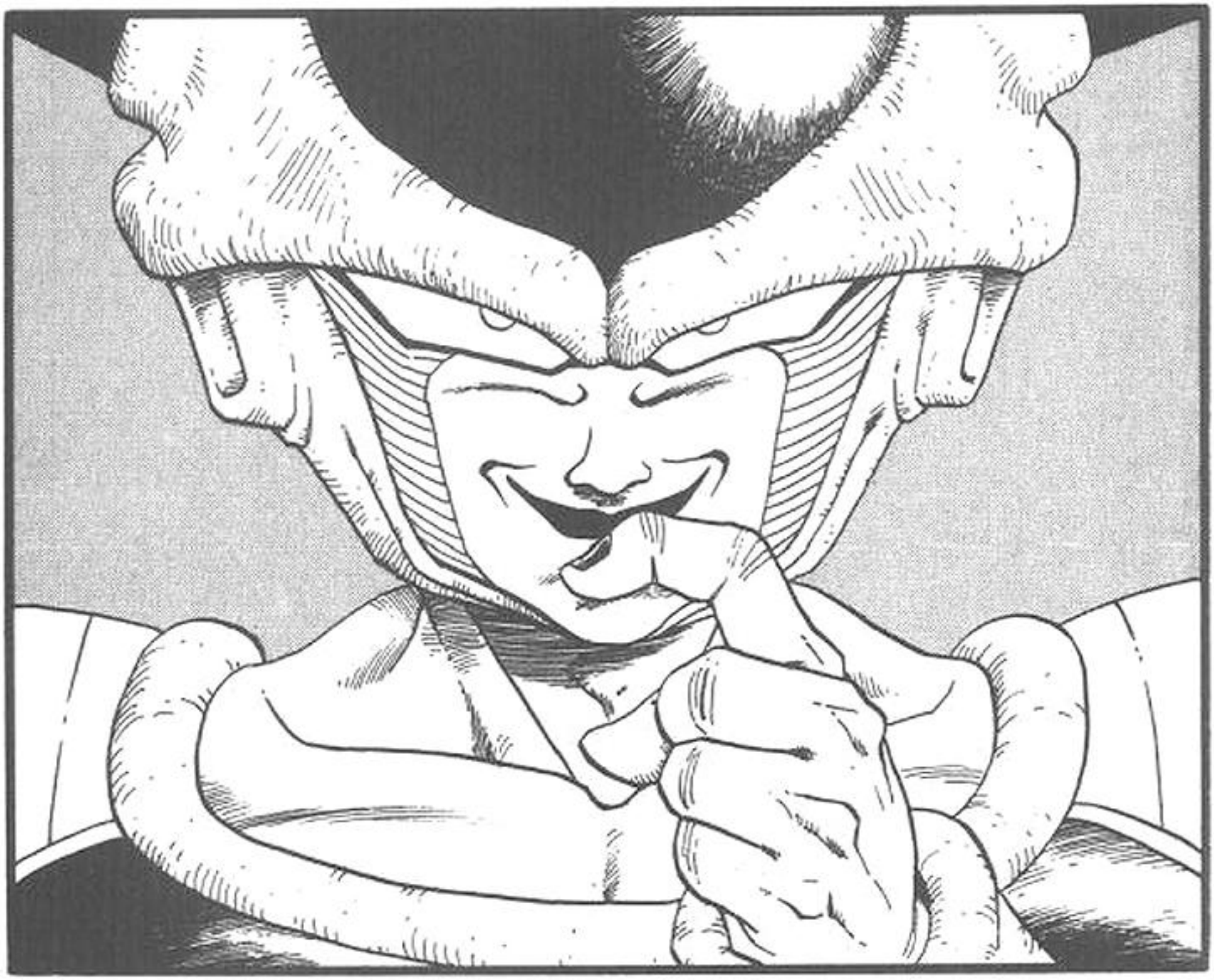

DRAGONBALL

드래곤 볼

제296화

프리더 초변신!!

鳥山 明

BIRD STUDIO

드래곤 볼

제297화
열받은 오반!!



DRAGON BALL

鳥山明
BIRD STUDIO

DRAGON BALL

제298화 철저히 당한 오반

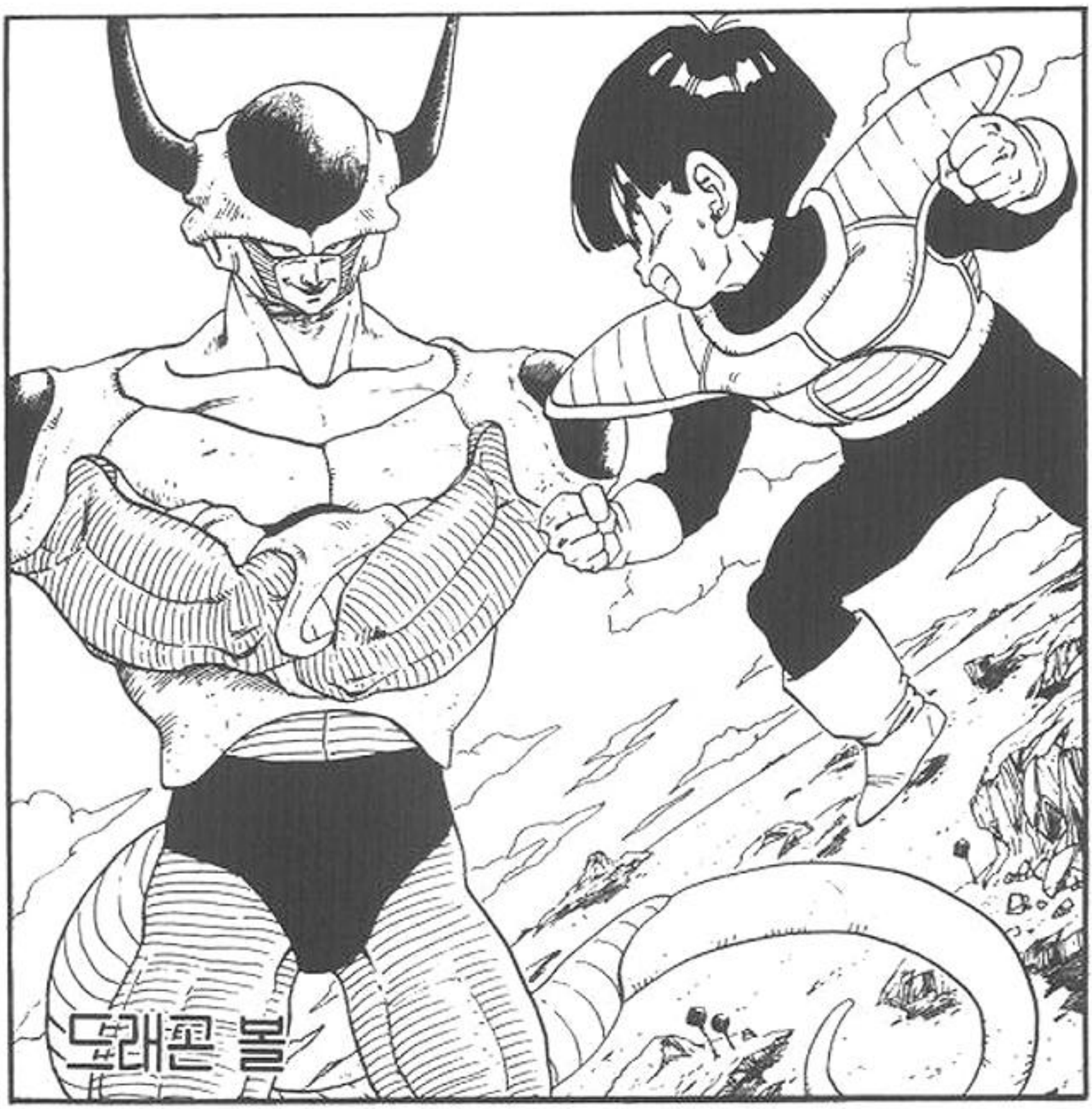

BIRD 鳥山明 STUDIO

DRAGON BALL 드래곤 볼

제299화
전사의 부활

鳥山明 BIRD STUDIO



DRAGON BALL

드래곤 볼

제300화
피콜로의 자신감

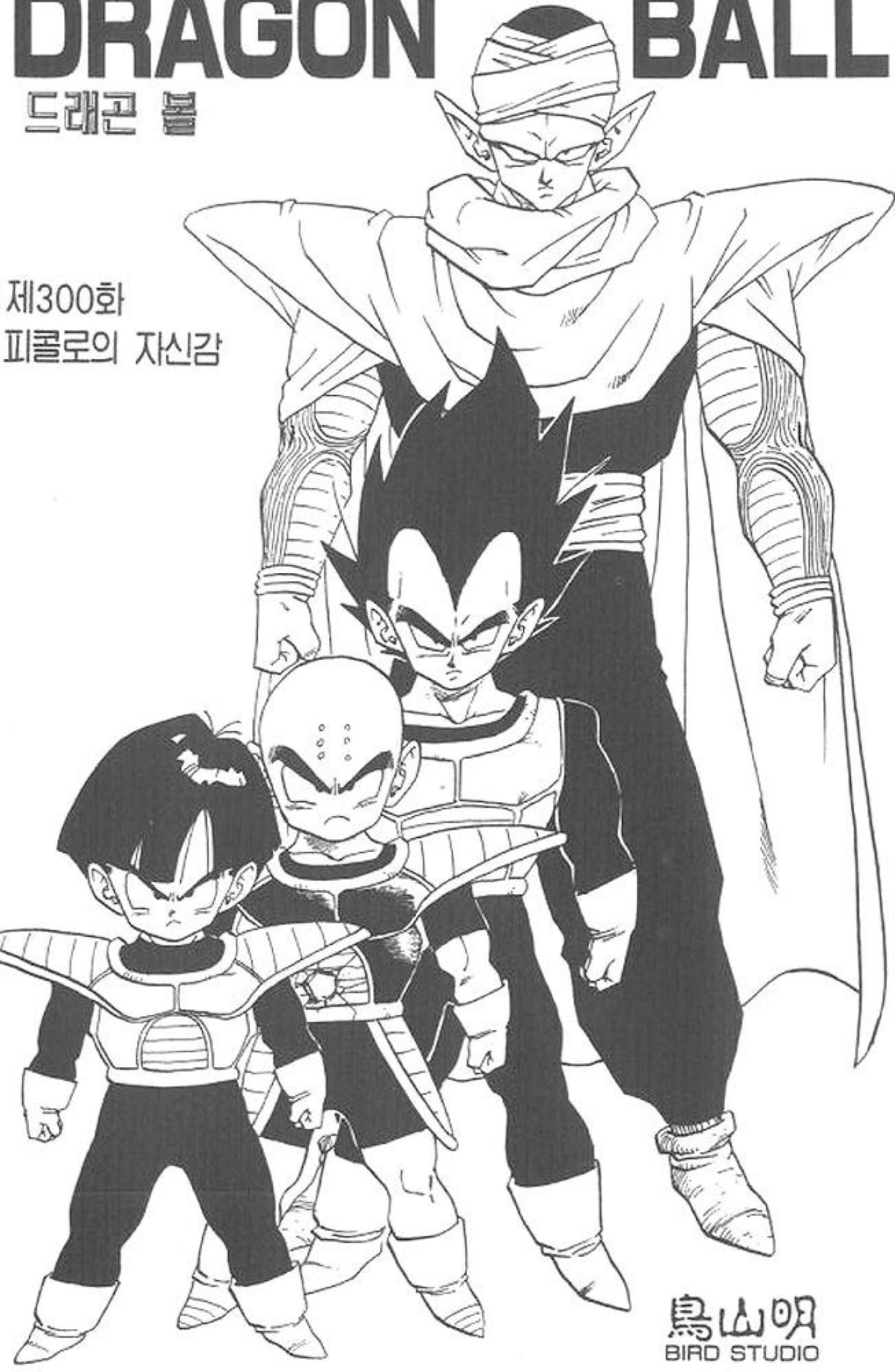

鳥山明
BIRD STUDIO